

INSTRUCTION MANUAL
INSTRUKCJA OBSŁUGI

FLAT DIGITAL TV
PŁASKI TELEWIZOR CYFROWY

HITACHI



Rezolucionet e mbështetura DVI

Kur lidhni pajisjet me bashkëveshtësit e televizorit tuaj me kablot e konvertimit DVI (DVI në HDMI - nuk ofrohet), mund t'i referohesh informacioneve të mëposhtme të rezolucioni.

	56Hz	60Hz	66Hz	70Hz	72Hz	76Hz
640x480	<input type="checkbox"/>	<input type="checkbox"/>	<input type="checkbox"/>	<input type="checkbox"/>	<input type="checkbox"/>	<input type="checkbox"/>
800x600	<input type="checkbox"/>	<input type="checkbox"/>	<input type="checkbox"/>	<input type="checkbox"/>	<input type="checkbox"/>	<input type="checkbox"/>
1024x768	<input type="checkbox"/>	<input type="checkbox"/>	<input type="checkbox"/>	<input type="checkbox"/>	<input type="checkbox"/>	<input type="checkbox"/>
1280x768	<input type="checkbox"/>	<input type="checkbox"/>	<input type="checkbox"/>	<input type="checkbox"/>	<input type="checkbox"/>	<input type="checkbox"/>
1280x800	<input type="checkbox"/>	<input type="checkbox"/>	<input type="checkbox"/>	<input type="checkbox"/>	<input type="checkbox"/>	<input type="checkbox"/>
1360x768	<input type="checkbox"/>	<input type="checkbox"/>	<input type="checkbox"/>	<input type="checkbox"/>	<input type="checkbox"/>	<input type="checkbox"/>
1360x800	<input type="checkbox"/>	<input type="checkbox"/>	<input type="checkbox"/>	<input type="checkbox"/>	<input type="checkbox"/>	<input type="checkbox"/>
1280x1024	<input type="checkbox"/>	<input type="checkbox"/>	<input type="checkbox"/>	<input type="checkbox"/>	<input type="checkbox"/>	<input type="checkbox"/>
1400x1050	<input type="checkbox"/>	<input type="checkbox"/>	<input type="checkbox"/>	<input type="checkbox"/>	<input type="checkbox"/>	<input type="checkbox"/>
1600x900	<input type="checkbox"/>	<input type="checkbox"/>	<input type="checkbox"/>	<input type="checkbox"/>	<input type="checkbox"/>	<input type="checkbox"/>

Informacionet mbi funksionalitetin e Porallit të internetit

Përmbajtja dhe shërbimet e disponueshme nëpërmjet portalit SmartVue ofrohen nga palët të treta dhe mund të ndryshohen, të pezuluhen ose të ndërpriten në çdo kohë pa njoftim paraprak.

Hitachi nuk është përgjegjës për asnjë përmbajtje ose shërbim dhe nuk garanton disponueshmërinë ose aksesin në përmbajtje ose shërbime të tilla.

Për informacione mbi një shërbim të caktuar ose për çdo përmbajtje, vizitoni faqen e internetit të ofruarit të shërbimit ose përmbajtjes. Nëse keni ndonjë pyetje ose problem në lidhje me çdo përmbajtje ose shërbim, atëherë kontaktoni drejtpërdrejt me ofruesin përkatës të shërbimit ose përmbajtjes. Hitachi nuk ka përgjegjësi për ofrimin e shërbimit për klientet në lidhje me përmbajtjen ose shërbimet dhe nuk pranon asnjë përgjegjësi në këtë drejtim.

Informacioni i funksionit të DVB

Ky marrës DVB është i përshtatshëm për përdorim vetëm në shtetin për të cilin është projektuar për këtë qëllim. Megjithatë ky marrës DVB është në përputhje me specifikimet më të fundit për DVB në momentin e prodhimit, në një mund të garantojmë përputhje me Transmetimet DVB në të ardhmen për shkak të ndryshimeve që mund të zbatohen në shtetet dhe teknologjitë e transmetimit.

Disa funksione dixhitale mund të mos jenë të disponueshme në të gjitha shtetet.

Në gjithmonë përqendri për të përmirësuar produktet tona, për këtë arsye, specifikimet mund të ndryshojnë pa njoftim paraprak.

Për mëshilla se ku mund të blini aksesore, ju lutemi kontaktoni me dyqanin ku keni blerë pajisjen tuaj.

HITACHI

Skrërcëna instruksja e shërbimit

1. Vlozë baterie do pilotit

Vlozë do srodka dwie baterie AAA/R3 lub równorzędneho typu. Wkładając baterie, proszę przestrzegać odpowiednich biegunów (+/-) oraz zamknąć pokrywę baterii.



2. Podłącz antenę do TV

* Opcje tylnych połączeń mogą się różnić w zależności od modelu

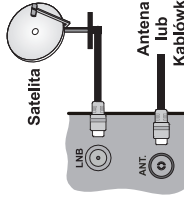

3. Podłącz TV do gniazdka elektrycznego



4. Aby włączyć TV (zależnie od modelu)

Po podłączeniu kabla zasilającego do gniazdka sieciowego, zaświeci się dioda gotowości.

Aby włączyć telewizor, kiedy znajduje się on w trybie oczekiwania, albo:

1. Naciśnij na pilocie przycisk oczekiwania, **przycisk** numeryczny lub **Program +/-**.

2. Naciśnij **przycisk oczekiwania** lub **Program +/-** na telewizorze.

..... lub

2. Naciśnij boczny przycisk funkcyjny na TV, aż włączy się on z trybu oczekiwania.

* Wygląd przycisków pilota i położenie przycisków sterowania na TV mogą się różnić w zależności od modelu

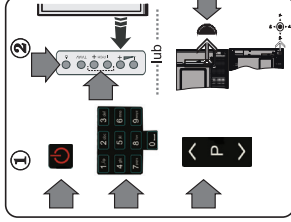

5 Wejście HDMI

PRZED PODŁĄCZANIEM UPEWNIJ SIĘ, ŻE OBA URZĄDZENIA SĄ WYŁĄCZONE. Użyj kabla HDMI do HDMI, aby podłączyć oba urządzenia. Aby wybrać wejście HDMI, proszę wcisnąć przycisk **Źródło** na pilocie. Za każdym razem, gdy nacisniesz przycisk, na ekranie pojawi się potwierdzenie wyboru.

* Wygląd przycisku **Źródło** może się różnić w zależności od modelu pilota



Podłączenie HDMI na urządzeniu

6 Procedura automatycznej konfiguracji (w zależności od modelu)

Gdy telewizor jest włączony po raz pierwszy, pomocnik instalacji przeprowadzi Państwa przez cały proces. Po pierwsze, wyświetli się ekran wyboru języka. Wybierz żądany język i nacisnij **OK**. Na następnych ekranach ustaw swoje preferencje, korzystając z przycisków kierunkowych.

Wybór typu nadawania sygnału telewizyjnego
Antena cyfrowa: Jeśli wybrana jest ta opcja wyszukiwania programów, po ukończeniu innych ustawień wstępnych, TV wyszuka naziemne sygnały telewizji cyfrowej.

Kabel cyfrowy: Jeśli wybrana jest ta opcja wyszukiwania programów, po ukończeniu innych ustawień wstępnych, TV wyszuka cyfrowe sygnały telewizji kablowej. Zgodnie z innymi osobistymi, przed rozpoczęciem wyszukiwania może zostać wyświetlona wiadomość potwierdzająca. Wybierz **Tak** i nacisnij **OK**, aby kontynuować. Aby anulować operację, wybierz **Nie** i nacisnij **OK**. Możesz wybrać **Sięć** lub ustawić wartości, takie jak: **częstość**, **ID** sieci i krok wyszukiwania. Po zakończeniu wcisnij przycisk **OK**.

Uwaga: Czas trwania wyszukiwania będzie zależał od wybranego kroku wyszukiwania.
Satelita: Jeśli wybrana jest opcja Satelita, po ukończeniu innych ustawień wstępnych, TV wyszuka cyfrowe sygnały telewizji satelitarnej. Przed wykonaniem wyszukiwania telewizji satelitarnej należy zmienić pewne ustawienia. Najpierw pojawi się menu Typu Anteny. Można wybrać typ anteny jako **Direct**, **pojedynczy kabel satelitarny** lub **przełącznik DiSEqC**, używając przycisków kierunkowych.

Analogowy: Jeśli wybrana jest opcja Analogowa, po ukończeniu innych ustawień wstępnych, TV wyszuka naziemne sygnały telewizji analogowej.
Dodatek: Możesz ustawić typ nadawania sygnału telewizyjnego, jako swój ulubiony. Podczas procesu wyszukiwania pierwszeństwo przydatności wybranym typom audycji, a kanały zostaną umieszczone na początku listy kanałów. Po zakończeniu wcisnij **OK** aby kontynuować. Można w tym momencie uruchomić tryb sklepu. To ustawienie jest przeznaczone wyłącznie do wykorzystania w sklepie. Dla użytku domowego zaleca się wybranie trybu domowego. Aby kontynuować, nacisnij przycisk **OK** na pilocie, a na ekranie wyświetli się menu ustawień sieciowych/internetowych. Proszę odnieść się do kolejnej części na temat połączenia internetowego na następnej stronie, aby skonfigurować połączenie przewodowe lub bezprzewodowe. Po zakończeniu konfiguracji nacisnij **OK**, aby kontynuować.

Po zakończeniu wprowadzania sygnału telewizyjnego, TV rozpocznie wyszukiwanie dostępnych audycji wybranego typu nadawania sygnału telewizyjnego.
Po zapisaniu wszystkich dostępnych stacji, wyświetlone zostaną wyniki wyszukiwania. Nacisnij **OK**, aby kontynuować. Następnie, zostanie wyświetlone menu **Edycji listy kanałów**. Możesz zmienić listę kanałów zgodnie ze swoimi preferencjami lub nacisnąć przycisk **Menu** aby wyjść i oglądać TV.

Uwaga: Nie wyłączaj telewizora podczas inicjalizacji pierwszej instalacji.

7 Podłącz swój telewizor do Internetu

Funkcja tego połączenia pozwala łączyć telewizor do sieci domowej przewodowo lub bezprzewodowo. Możesz korzystać z tej sieci, aby podłączyć się z portalem, uzyskać dostęp do zdjęć, plików wideo i audio przechowywanych na serwerze medów podłączonym do sieci i wyświetlić je na swoim TV.

Niemniej jednak, jeśli Twój TV nie posiada dongle'a USB Wi-Fi lub nie posiada wbudowanej obsługi WIFI, powinniśmy użyć połączeń przewodowych. Dodaj swój telewizor do sieci domowej poprzez podłączenie go do modemu/routera za pomocą kabla LAN (brak w zestawie), jak pokazano na rysunku.

Aby używać swojego TV z siecią bezprzewodową, możesz potrzebować bezprzewodowego dongle'a USB. Powinieneś podłączyć go do jednego z wejść USB w telewizorze. Jeśli telewizor posiada wbudowaną obsługę WIFI nie trzeba żadnych dodatkowych adapterów bezprzewodowych.

Nacisnij przycisk **Menu**, aby wejść do głównego menu TV. Wybierz **System-Ustawienia** za pomocą przycisków kierunkowych i nacisnij przycisk **OK**, aby wejść. Podświetli **Ustawienia sieciowe/internetowe** i nacisnij **OK**. Gdy typ sieci jest podświetlony, nacisnij lewy lub prawy przycisk, aby wybrać typ połączenia. Połączenie przewodowe zostanie nawiązane automatycznie. Jeśli wybrano połączenie bezprzewodowe TV wyszuka dostępne sieci bezprzewodowe i wyświetli je za zakończenia. Wybierz jedną i nacisnij przycisk **OK**, aby kontynuować. Jeśli sieć bezprzewodowa jest chroniona hasłem, należy wprowadzić kod dostępu do sieci. Po nawiązaniu połączenia bezprzewodowego, zostanie ono zapisane i nie będzie konieczne wprowadzanie hasła, aby ponownie połączyć się z tą samą siecią bezprzewodową. Następnie, pojawi się ekran ustawień sieciowych. Wybierz **Włącz** i nacisnij przycisk **Internet** na pilocie, aby uzyskać dostęp do portalu internetowego. Gdy telewizor jest podłączony do sieci, możesz uzyskać dostęp do szerokiej gamy aplikacji i usług, korzystając z funkcji portalu internetowego telewizora.

Uwaga: Zawartość stron portalu może ulec zmianie w dowolnym czasie bez uprzedniego powiadomienia.

Połączenie bezprzewodowe

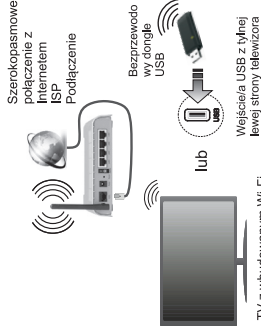

TV z wbudowanym Wi-Fi

Połączenie przewodowe

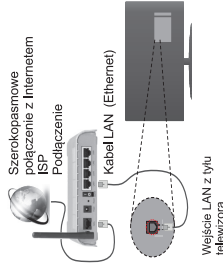

Spis treści

Oznaczenia na produkcie.....	2
Funkcje.....	4
Specyfikacje.....	5
Informacje dotyczące usuwania.....	6
Pilot RC A3_49141 (zależnie od modelu).....	7
Odbiorniki TV i przyrządy kontrolne (w zależności od modelu).....	9
Podłączanie zasilania.....	9
Podłączanie anteny (zależnie od modelu).....	10
Złącze USB.....	10
Wkładanie baterii do pilota.....	10
Wkładanie baterii do płyty.....	10
Informacje ekologiczne.....	10
Informacje w trybie oczekiwania.....	10
Pierwsza instalacja (w zależności od modelu).....	11
Korzystanie z funkcji Sat/DiX (w zależności od modelu).....	12
Używanie mediów za pomocą wejścia USB (w zależności od modelu).....	12
Nagrywanie programu (w zależności od modelu).....	12
Nagrywanie z przesunięciem czasu (zależne od modelu).....	13
Nagrywanie nagrywanie (zależnie od modelu).....	13
Odtwarzanie nagrań (zależnie od modelu).....	13
Konfiguracja nagrywania (w zależności od modelu).....	13
Menu zarządzania mediów (zależne od modelu).....	14
FollowMe TV (jeśli dostępne).....	14
Prejście CEC / IEC RC (zależnie od modelu).....	14
E-Poradnik (jeśli dostępna).....	14
Działanie ogólne TV.....	14
Korzystanie z listy kanałów.....	15
Konfiguracja ustawień kontroli rodzicielskiej.....	15
Elektronizacja przewodnik po programach (EPG).....	16
Aktualizacja oprogramowania.....	16
Rozwiązywanie problemów i wskazówki.....	16
Funkcje dodatkowe (zależne od modelu).....	17
ERKAN BEZPRZEWODOWY (zależnie od modelu).....	18
Podajcie nam swoje uwagi.....	19
Ważne informacje dotyczące bezpieczeństwa (zależne od modelu).....	19
Kompatybilność Sygnałów AV i HDMI.....	21
Typowe Tryby Wyświetlania dla Wejścia PC.....	21
Obsługa Wyświetlania z zewnętrznymi urządzeniami (zależne od modelu).....	22
Rozdzielczość DVI.....	24
Informacje dotyczące funkcjonalności portu internetowego.....	25
Informacje o funkcjonalności DVB.....	25

Informacje dotyczące bezpieczeństwa



OSTROŻNIE
RYZYKO PORAZENIA PRĄDEM
NIE OTWIERAJĆ



OSTROŻNIE: ABY ZMIEŃSIĆ RYZYKO PORAZENIA PRĄDEM, NIE SPODÓJ SIĘ NA ZAMOCNY CZĘŚCI, KTÓRE MOŻE BYĆ WYKALIBROWANE PERSONELIEM.

W PRZYSTĘPNYCH MIEJSCACH WYKONYWANYCH PRACOWNIKÓW (takich jak serwisanci) i długich okresach nieuczyniania (wyjazd wakacyjny) wycofaj wyłączenie telewizora z kontaktu.

Wyłącza zasilająca urządzenia służy do odłączenia TV od zasilania, powinna więc być łatwo dostępna. Jeżeli telewizor nie jest odłączony od sieci elektrycznej, urządzenie będzie nadal pobierać moc w każdej sytuacji, nawet wtedy, gdy telewizor jest w trybie gotowości lub wyłączony.

Uwaga: W celu skorzystania z odpowiednich opcji, postępuj zgodnie ze wskazówkami wyświetlanymi na ekranie.

WAŻNE - Proszę przeczytać całą instrukcję przed instalacją i użytkowaniem

OSTROŻNIE: Nigdy nie pozwalaj osobom (w tym dzieciom) z fizycznymi, sensorycznymi lub umysłowymi upośledzeniami lub brakami doświadczenia /lub wiedzy na korzystanie urządzeń elektrycznych bez nadzoru.

• Korzystaj z telewizora na wysokości poniżej 2000 metrów nad poziomem morza, w miejscach suchych i w regionach o klimacie umiarkowanym lub tropikalnym.

• Telewizor jest przeznaczony do użytku domowego i podobnego ogólnego użytku, ale może być również stosowany w miejscach publicznych.

• Dla celów wentylacji, należy zostawić co najmniej 5 cm wolnej przestrzeni wokół telewizora.

• Nie powinno się zakładać wentylatorów poprzez zakrywanie otworów wentylacyjnych przedmiotami takimi, jak gazety, oruszy, zasłony, itp.

• Wyłączka kabla zasilania powinna być łatwo dostępna. Nie kładź urządzenia ani innych elementów wyposażenia mieszkaniowego nadzobudze zasilającym. Uszkodzony przewód zasilania/

wyciąga może spowodować pożar lub porażenie prądem elektrycznym. Wyciągając wyciąg z gniazda należy mieć na uwadze, że nie należy wyjąć pokręteł ręcznych, albo, że może to spowodować sprzężenie lub porażenie prądem. Nigdy nie należy na sprężynie lub porażenie prądem. Nigdy nie należy na sprężynie lub porażenie prądem. Nigdy nie należy na innych przewodami. Jeśli się uszkodzi, musi zostać wymienione przez osobę wykwalifikowaną.

- Nie wystawiaj telewizora na kapanie lub ozianie płynów i nie stawiaj przedmiotów, wypełnionych płynami, takich jak wazon, kubki, itp. na telewizorze lub nad nim (np. na pokłach nad urządzeniem).
- Nie wystawiaj telewizora na bezpośrednie działanie promieni słonecznych ani nie stawiaj na nim źródła otwartego ognia, takich jak zapalona świeca na telewizorze lub w jego pobliżu.
- Nie należy umieszczać żadnych źródeł ciepła, takich jak grzejniki elektryczne, grzejniki, itp. w pobliżu telewizora.
- Nie ustawiaj telewizora na podłodze i pochylonych powierzchniach.
- Aby uniknąć niebezpieczeństwa uduszenia, należy pracować w bezpiecznej odległości od telewizora. Nie należy nadmiernie dokręcać śrub i należy prawidłowo zamontować gumowe nożki.
- Nie wyrzucaj baterii do ognia lub wraz z materiałami niebezpiecznymi i łatwopalnymi.

Ostrzeżenie: Baterii nie wolno promieniować na działanie źródeł ciepła takich jak promieniowanie słoneczne, ognie itp.

Ostrzeżenie	Ryzyko poważnych obrażeń lub śmierci
Ryzyko porażenia	Ryzyko niebezpiecznego napełnienia
Konsekwencja	Ważny element konserwacji

Oznaczenia na produkcie
Następujące symbole zostały użyte na produkcie, aby zapewnić ograniczenia, środki ostrożności i zasady bezpieczeństwa. Każde z wyjaśnień należy brać pod uwagę, kiedy produkt posiada odpowiednie oznaczenie. Proszę zwracać uwagę na te informacje ze względu na bezpieczeństwo.

Klasa II, Wyposażenie: Urządzenie to jest tak zaprojektowane, że nie wymaga zabezpieczenia w postaci uzziemienia w gniazdku.

Klasa II, Wyposażenie z funkcjonalnym uzziemieniem: Urządzenie to jest tak zaprojektowane, że nie wymaga zabezpieczenia w postaci uzziemienia w gniazdku. Uzziemienie jest używane tylko dla celów funkcjonalnych.



Ochronne podłączenie uzziemieniem: Oznaczone przyłącze jest przeznaczony do podłączenia przewodu uziemniającego, obecnego w okablowaniu zasilania.

Niebezpieczne przyłącza pod napięciem:
Znaczone przyłącze(a) jest/są niebezpieczne w normalnych warunkach użytkowania.

Uwaga, patrz: instrukcje użytkownika:
Znaczone obszary(y) zawierają(a) baterie pastylkowe, które mogą zostać wymienione przez użytkownika.



Urządzenie laserowe klasy 1: Urządzenie wyposażone jest w laser klasy 1, bezpieczny w przewidywanych, rozsądnych warunkach użytkowania.

OSTRZEŻENIE

Nie dotykaj baterii, ryzyko poparzeń chemicznych. Produkt ten lub dołączone do niego akcesoria mogą zawierać baterie pastylkowe. Jeśli zostanie ona pokłnięta, może spowodować, groźne wewnętrzne poparzenia już w czasie 2 godzin i może doprowadzić do śmierci.

Trzymaj nowe i zużyte baterie z dala od dzieci. Jeśli przegródki na baterie nie da się bezpiecznie zamknąć, przestań korzystać z urządzenia i trzymaj go z dala od dzieci.

Jeśli podejrzewasz, że baterie mogły zostać pokłnięte lub umieszczone w jakiegokolwiek części ciała, natychmiast udaj się do lekarza.

OSTRZEŻENIE

Nigdy nie stawiaj telewizora na niestabilnym lub pochylonym podłożu. Telewizor może spaść, powodując poważne obrażenia ciała lub śmierć. Wiele obrazów, szczególnie uderzeń, można uniknąć poprzez zastosowanie następujących, prostych środków ostrożności:

- Używanie szafek lub stojaków polecanych przez producenta telewizora.
- Używanie tylko mebli mogących bezpiecznie udźwignąć telewizor.
- Upewnienie się, że telewizor nie wystaje poza krawędź mebla, na którym stoi.
- Niemieszczenie telewizora na wysokich meblach (np. półki na książki i szafki) bez przymocowania zarówno mebla, jak i telewizora do odpowiedniej podpórki.
- Niemieszczenie telewizora na senwetkach i innych materiałach znajdujących się pomiędzy telewizorem, a meblem na którym stoi.
- Połączanie dzieci o niebezpiecznych ciężarach z związanych ze wspieraniem się na meble, aby osiągnąć przycisków na telewizorze. Jeśli taki obecny telewizor ma być przeniesiony, powini być zachowane te same powyższe zasady co do jego ustawienia.

OSTRZEŻENIA DOTYCZĄCE MONTAŻA NASCIENNEGO

- Przed przystąpieniem do montażu telewizora na ścianie zapoznaj się z instrukcją.
- Zesław do montażu naciennego jest opcjonalny. Można go nabyć u lokalnego dystrybutora, jeśli nie znajduje się w zestawie z telewizorem.
- Nie należy instalować telewizora na suficie lub na pochylonej ścianie.
- Korzystaj z określonych śrub mocujących i innych akcesoriów.
- Dokręć śruby mocujące mocno tak, aby zabezpieczyć telewizor przed upadkiem. Nie należy nadmiernie dokręcać śrub.

OSTRZEŻENIE

Urządzenie podłączone do przewodu uzemiaenia budynku poprzez przewód ZASILANIA lub inne urządzenie wyposażone w podłączenie uzemiaenia oraz do systemu dystrybucji TV poprzez kabel koncentryczny w pewnych warunkach może stwarzać zagrożenie pożarem. Podłączenie do systemu dystrybucji TV musi więc być zapewnione poprzez urządzenie i zapewniające izolację elektryczną poniżej pewnego zakresu częstotliwości (człowiek galvaniczny, patrz. EN 60728-1-1).

Funkcje

- Telewizor obsługuje Ultra HD (Ultra High Definition - znana także jako 4K), zapewniająca rozdzielczość 3840x2160 (4K,2K). Zapewnia to rozdzielczość czterokrotnie wyższą niż Full HD TV, podwajając ilość pikseli Full HD TV zarówno w poziomie, jak i w pionie. Treści Ultra HD są obsługiwane przez wejścia HDMI, USB oraz poprzez transmisję DVB-T2, DVBS-S2.
- Telewizor kolorowy obsługiwany za pomocą pilota.
- W pełni zintegrowana TV (cyfrowa naziemna/kablowa/satelitarna (DVB-T2/GS/S-2))
- Wejścia HDMI do podłączania innych urządzeń wyposażonych w gniazda HDMI
- Wejście USB
- System menu OSD
- Gniazdko SCART przeznaczony dla urządzeń zewnętrznych (takich jak odtwarzacze DVD, PVR, gry tv itd.)
- System dźwięku stereofonicznego
- Teletekst
- Podłączenie słuchawek
- Automatyczny System Programowania
- Sterowanie ręczne

- Automatyczna wyłączenie po maksimum ośmiu godzinach.
- Wyłącznik czasowy
- Błabada klawiszy
- Automatyczne wyłączenie dźwięku, jeżeli nie jest odbierana żadna transmisja.
- Odtwarzanie w standardzie NTSC
- AVL (Funkcja automatycznego ograniczania głośności)
- PLL (Wyszukiwanie Częstotliwości)
- Wejście PC
- Tryb Gry (Opóźn.)
- Funkcja wyłączenia obrazu
- Nagrywanie programu
- Programowanie przesunięcia czasu
- Ethernet (LAN) do połączeń z Internetem i serwisownia
- Wbudowana obsługa WIFI 802.11 a / b / g / n
- Współdzielenie audio i wideo

Funkcje i właściwości mogą różnić się w zależności od modelu.

Komunikaty (zależnie od modelu)

ZASTRZEŻENIE ZNAKOW TOWAROWYCH

Wyprodukowane na licencji Dolby Laboratories. Dolby i podwójne-D są znakami towarowymi Dolby Laboratories.

Termin HDMI, logo HDMI oraz interfejsy HDMI są znakami towarowymi lub zarejestrowanymi znakami towarowymi firmy HDMI Licensing Administrator, Inc. w Stanach Zjednoczonych i innych krajach.



YouTube i You Tube logo są znakami towarowymi Google Inc.

Patenty DTS znajdują się na stronie <http://patents.dts.com>. Wyprodukowano na licencji DTS Licensing Limited. DTS, symbol, DTS i Symbol razem są zastrzeżonymi znakami towarowymi, a DTS TruSurround jest znakiem towarowym firmy DTS, Inc. © DTS, Inc. Wszelkie prawa zastrzeżone.



Patenty DTS znajdują się na stronie <http://patents.dts.com>. Wyprodukowano na licencji DTS Licensing Limited. DTS, symbol, DTS i Symbol razem są zastrzeżonymi znakami towarowymi, a DTS i Symbol łącznie, są zastrzeżonymi znakami towarowymi firmy DTS, Inc. © DTS, Inc. Wszelkie prawa zastrzeżone.



Patenty DTS znajdują się na stronie <http://patents.dts.com>. Wyprodukowano na licencji DTS Licensing Limited. DTS, symbol, DTS i Symbol razem są zastrzeżonymi znakami towarowymi, a DTS 2.0-Digital Out jest znakiem towarowym firmy DTS, Inc. © DTS, Inc. Wszelkie prawa zastrzeżone.



Ten produkt zawiera technologie objęte pewnymi prawami własności intelektualnej firmy Microsoft. Używanie i rozpowszechnianie tej technologii poza tym produktem jest zabronione bez odpowiedniej/odpowiednich licencji firmy Microsoft.

Właściciele patentów używają technologii Microsoft PlayReady™ do ochrony swojej własności intelektualnej, w tym treści chronionych prawem autorskim. To urządzenie wykorzystuje technologię

To urządzenie jest przeznaczone do użytku domowego i biurowego we wszystkich krajach UE (i innych krajach stosujących się do odpowiedniej dyrektywy UE) bez żadnych ograniczeń, z wyjątkiem krajów wymienionych poniżej.

Kraj	Ograniczenia
Bulgaria	Wymagane zezwolenie ogólne do użytku na zewnątrz i dla usług publicznych
Francja	Wyłączenie do użytku wewnątrz dla 245-4, 2483-15MHz
Włochy	Jeśli używane poza wykrytym terenem, jest wymagane zezwolenie ogólne
Grecja	Wyłączenie do użytku wewnątrz dla zakresu od 570MHz do 5725MHz
Luksemburg	Ogólne zezwolenie wymagające dla dostaw sieciowych i dostarczania usług (nie dla dostaw)
Norwegia	Transmisja radiowa jest zabroniona na obszarze geograficznym w promieniu 20km od centrum Ny-Aksund
Federacja Rosyjska	Wyłączenie do użytku wewnątrz

Wymagania dla każdego kraju mogą się zmieniać w każdej chwili. Zaleca się użytkownikowi zasięgnąć informacji u władz lokalnych na temat aktualnego stanu przepisów krajowych dotyczących zarówno 2.4GHz i 5GHz przepływowość LAN.

Użytkownika używanego sprzętu:

Opakowanie i materiały użyte do zapakowania produktu nadają się do ponownego przetworzenia i powinny być poddane recyklingowi. Materiały do pakowania takie jak worki foliowe muszą być trzymane poza zasięgiem dzieci. Baterie, włącznie z tymi, które nie posiadają w swym składzie metalu ciężkiego, nie powinny być wyrzucane razem z odpadami domowymi. Proszę użytkownika zużyte baterie w sposób nieszkodliwy dla środowiska. Proszę uzyskać informacje na temat obowiązujących lokalnych przepisów.

Proszę nie próbować ładować baterii. Niebezpieczeństwo wybuchu. Baterie wymienić należy na inne tego samego lub równoważnego typu. • **Powyższy znak szwercza** zgodność z dyrektywą UE o Odpadach Elektrycznych i Elektronicznych 2012/19/EC (WEEE). Znak ten wskazuje, że NIE należy wyrzucać tego sprzętu oraz zużytych baterii wraz z odpadami domowymi. Proszę uzyskać informacje na temat obowiązujących lokalnych przepisów.

Proszę nie próbować ładować baterii. Niebezpieczeństwo wybuchu. Baterie wymienić należy na inne tego samego lub równoważnego typu. • **Powyższy znak szwercza** zgodność z dyrektywą UE o Odpadach Elektrycznych i Elektronicznych 2012/19/EC (WEEE). Znak ten wskazuje, że NIE należy wyrzucać tego sprzętu oraz zużytych baterii wraz z nieposreagowanymi odpadami komunalnymi, lecz należy go zwrócić lub użytkownikowi właściwy sposób. Jeśli baterie lub akumulatory dołączone do sprzętu posiadają chemię symbolu Hg, Cd lub Pb, oznacza to, że bateria zawiera metale ciężkie – ponad 0.0005% rtęci, ponad 0.002% kadmu lub ponad 0.004% ołowiu.

0.0005% rtęci, ponad 0.002% kadmu lub ponad 0.004% ołowiu.

Informacje dotyczące utylizacji odpadów:

Instrukcje dotyczące utylizacji odpadów:
Opakowanie i materiały użyte do zapakowania produktu nadają się do ponownego przetworzenia i powinny być poddane recyklingowi. Materiały do pakowania takie jak worki foliowe muszą być trzymane poza zasięgiem dzieci. Baterie, włącznie z tymi, które nie posiadają w swym składzie metalu ciężkiego, nie powinny być wyrzucane razem z odpadami domowymi. Proszę użytkownika zużyte baterie w sposób nieszkodliwy dla środowiska. Proszę uzyskać informacje na temat obowiązujących lokalnych przepisów.

Proszę nie próbować ładować baterii. Niebezpieczeństwo wybuchu. Baterie wymienić należy na inne tego samego lub równoważnego typu.

Informacje dla użytkowników z państw członkowskich Unii Europejskiej

Znak po prawej szwercza, zgodność z dyrektywą UE o Odpadach Elektrycznych i Elektronicznych 2012/19/EC (WEEE). Znak ten wskazuje, że NIE należy wyrzucać tego sprzętu oraz zużytych baterii wraz z nieposreagowanymi odpadami komunalnymi, lecz należy go zwrócić lub użytkownikowi właściwy sposób. Jeśli baterie lub akumulatory dołączone do sprzętu posiadają chemię symbolu Hg, Cd lub Pb, oznacza to, że bateria zawiera metale ciężkie – ponad 0.0005% rtęci, ponad 0.002% kadmu lub ponad 0.004% ołowiu.



Pilot RC A3_49141 (załączenie od modelu)

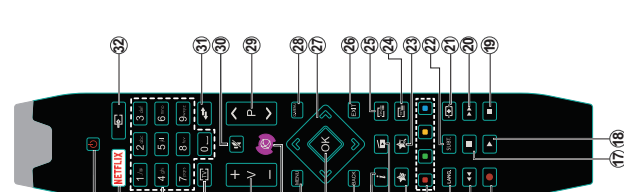

1. Tryb oszczędzania: Włącz/wyłącza TV
2. Netflix: Uruchamia aplikację Netflix
3. Przyciski numeryczne: Włącza kanał, wprowadza liczbę lub literę do pola tekstowego na ekranie.
4. TV: Wyświetla listę kanałów / Przechodzi na źródło TV
5. Głośność +/-
6. Internet: Otwiera stronę portalu, gdzie możesz odnieść się do menu trybu sieciowego TV.
7. Menu: Wyświetla menu TV.
8. OK: Przechodzi do ustawienia, wstrzymuje stronę (w trybie teletekst), wyświetla listę kanałów (w trybie DTV)
9. Wleście/Powrót: Powraca do poprzedniego ekranu, otwiera stronę informacji (w trybie teletekst), ma Wyświetla informacje o przekazie wyświetlanych kanałów (w trybie teletekst), wyświetla listę kanałów (w trybie teletekst)
11. Przeglądarka mediów: Otwiera ekran przeglądarki mediów
12. Mój przycisk 1 (*)
13. Kolorowe Przyciski: Postępuje zgodnie ze wskazówkami kolorowych przycisków, aby skorzystać z funkcji kolorowych przycisków
14. Język: Przechodzi pomiędzy trybami dźwięku (telewizja analogowa), wyświetla i zmienia audio/język napisów (telewizja cyfrowa, gdy dostępne)
15. Wyświetla listę kanałów: Wyświetla listę kanałów mediów takich jak film
16. Nagrywanie: Nagrywa programy
17. Pauza: Pauzuje odtwarzanie media, rozpoczyna nagrywanie z przerwaniem czasu
18. Odtwarzanie: Rozpoczyna odtwarzanie wybranych mediów
19. Zatrzymać: Zatrzymuje odtwarzanie mediów
20. Szybkie przewijanie do przodu: Przewija kaski do przodu
21. Ekran: Zmienia aspekt ekranu
22. Napisy: Włącza i wyłącza napisy (gdy dostępne)
23. Mój przycisk 2 (*)
24. Teletekst: Wyświetla teletekst (gdy dostępny), naciskaj ponownie, aby natychmiast teletekst na obraz telewizyjny (MX)
25. EPG (Elektroniczny przewodnik po programach): Wyświetla przewodnik po programach
26. Wyświetla i nawiguje po menu: Wyświetla i nawiguje po menu i powraca do poprzedniego ekranu
27. Przyciski klawiszowe: Pomagają poruszać się po menu, zawartość, itp. oraz wyświetla podstronę w trybie teletekst po nacisnięciu prawego lub lewego przycisku
28. Program +/-
29. Wyświetla: Wyświetla listę menu dla szybkiego dostępu
30. Wyświetla: Całkowicie wyłącza dźwięk TV
31. Zamiana: Szybko przyskakuje pomiędzy poprzednim i bieżącym kanałem lub źródłami
32. Źródło: Wyświetla wszystkie dostępne źródła

Uwaga: Wskazania na przyciski funkcyjne na ekranach niektórych menu mogą się różnić w zależności od Państwa pilota do telewizora. Proszę kierować się funkcjami przycisków znajdujących się u dołu ekranu.

Połączenia (załączenie od modelu)

Złącze	Typ	Kable	Urządzenie
WEJŚCIE AUDIO	Połączenie Start (TV)		
	Połączenie AV (TV)		
WEJŚCIE AUDIO	Połączenie PC/MP3/Audio (bok)		
	Połączenie PC/MP3/Audio (bok)		
WEJŚCIE AUDIO	Połączenie PC/MP3/Audio (bok)		
	Połączenie PC/MP3/Audio (bok)		
WEJŚCIE AUDIO	Połączenie HDMI (TV)		
	Połączenie HDMI (TV)		
WEJŚCIE AUDIO	Połączenie S/PDIF (tyły)		
	Połączenie S/PDIF (tyły)		
BOCZNE AV	Połączenie Boczne AV (Audio/Wideo) (bok)		
	Połączenie Boczne AV (Audio/Wideo) (bok)		
BOCZNE AV	Połączenie Boczne AV (Audio/Wideo) (bok)		
	Połączenie Boczne AV (Audio/Wideo) (bok)		
SŁUCHAWKI	Połączenie słuchawkowe		
	Połączenie słuchawkowe		
YPBPR	Połączenie YPbPr (TV)		
	Połączenie YPbPr (TV)		
LAN	Połączenie LAN (Ethernet)		
	Połączenie LAN (Ethernet)		

(*) Jeśli chcesz podłączyć urządzenie do telewizora, upewnij się najpierw, że łączyłeś urządzenie z telewizorem zgodnie z instrukcją obsługi. Jeśli chcesz podłączyć urządzenie do telewizora, upewnij się najpierw, że łączyłeś urządzenie z telewizorem zgodnie z instrukcją obsługi.

(*) Jeśli chcesz podłączyć urządzenie do telewizora, upewnij się najpierw, że łączyłeś urządzenie z telewizorem zgodnie z instrukcją obsługi. Jeśli chcesz podłączyć urządzenie do telewizora, upewnij się najpierw, że łączyłeś urządzenie z telewizorem zgodnie z instrukcją obsługi.

Odbiornik TV / przyciski kontrolne (w zależności od modelu)



1. Tryb oczekiwania / Włączenie

TV/AV

Zródło

-PICH+ Program +/

-▲+ Głośność +/-

↓ Jednocześnie przycisk +/-

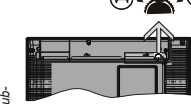

1. Kierunek góra

2. Kierunek dół

3. Przechylenie

4. Program/wyboru

głośności/AV

trybu oczekiwania

Uwaga: Aby zmienić

głośność, możesz

przesunąć przycisk

góra lub w dół. Jeśli

chcesz zmienić kanał,

naćniśnij raz środkowy przycisk (pozycja 3), a następnie

przesuń w górę lub w dół. Jeśli nacisnąć ponownie

środek przycisku, wyświetli się OSD źródła. Jeśli

nacisnąć środkowy przycisk i przytrzymać przez

kilka sekund, TV przełączy się w tryb oczekiwania.

Menu główne nie może być wyświetlone przy użyciu

przycisków kontrolnych.

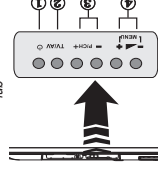

1. Przycisk włączania/wyłączania/trybu oczekiwania

2. Przycisk TV/AV

3. Przyciski przełączania programu do przodu/do tyłu

4. Przyciski zwiększania/zmniejszania głośności

-lub-

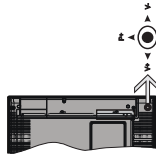

Dźwięk pozwala na obsługę głośności/ kanałów źródła i lincej oczekiwania telewizora.

Uwaga: Umieszczenie dźwięka może się różnić w zależności od modelu.

Aby zmienić głośność: Zwiększ głośność: popychając dźwięk do góry. Zmniejsz głośność: popychając dźwięk w dół.

Aby zmienić kanał: Przewijaj zapisane kanały popychając dźwięk do góry lub w dół.

Aby zmienić źródło: Po dwukrotnym naciśnięciu środka dźwięka, na ekranie pojawi się lista źródeł. Przewijaj dostępne źródła popychając dźwięk do góry lub w dół.

Aby wyłączyć telewizor: Naciśnij środkowy dźwięk i przytrzymaj przez kilka sekund - TV przełączy się w tryb oczekiwania.

Aby włączyć telewizor: Naciśnij środkowy dźwięk.

Uwaga: Menu główne nie może być wyświetlone przy użyciu przycisków kontrolnych.

Podłączanie zasilania

WAŻNE: Telewizor jest zaprojektowany do korzystania z gniazda 220-240V, 50 Hz. Porozmawiamy, należy

pozwol. urz. z urządzeniu osiągnąć temperaturę otoczenia przed podłączeniem go do prądu. Proszę włożyć wtyczkę do kontaktu.

Podłączenie anteny (zależnie od modelu)

Proszę podłączyć antenę lub telewizję kablową do WEJŚCIA ANTENOWEGO (ANT), lub antenę satelitarną do WEJŚCIA SATELITARNEGO (LNB) znajdującego z tyłu telewizora.

TV iina część telewizora

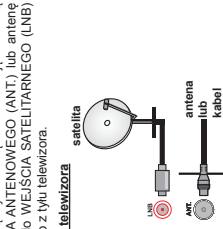

Złącze USB

Istnieje możliwość podłączenia urządzeń USB do telewizora przez wejście USB na obrotowym TV.

Ta funkcja umożliwia wyświetlanie/odtwarzanie plików JPG, MP3 i wideo, zapisanych w pamięci USB.

Jednak istnieje ryzyko, iż pewne typy urządzeń USB (np. odtwarzacze MP3) mogą nie być kompatybilne z tym obrotowym TV. Przed podłączeniem

jakichkolwiek urządzeń do telewizora zaleca się wykonanie kopii zapasowej plików, aby uniknąć ewentualnej utraty danych. Producent nie ponosi

odpowiedzialności za uszkodzenie plików lub utratę danych. Nie wyciągaj pamięci USB podczas odtwarzania pliku.

OSTROŻNIE: Szybkie podłączenie i odłączenie urządzeń USB jest bardzo niebezpieczne.

Szczególnie zaś należy unikać powtarzania, szybkiego podłączenia i odłączenia urządzenia.

Może to spowodować uszkodzenie fizyczne odtwarzacza USB, a zwłaszcza samego urządzenia USB.

Wkładanie baterii do pilota

Najpierw wykręć śrubkę zabezpieczającą przegrodę na baterie, znajdującą się z tyłu pilota. Dokładnie podnieś pokrywki. Włóż dwie baterie AAA. Upewnij się, że + i - są skierowane we właściwą stronę. Nie

meszaj starych i nowych baterii. Baterie wymieniane należy na imię tego samego lub równoważnego typu.

Zamocuj klapy z powrotem. Następnie, przykręć śrubkę z powrotem.



Informacje ekologiczne

Telewizor ten jest skonstruowany tak, aby być przyjaznym dla środowiska. Aby zmniejszyć zużycie energii, można wykonać kroki:

Jeśli ustawisz oszczędzanie energii na minimalne, zmniejszy zużycie energii. TV odpowiednio

ustawić podświetlenie na określona wartość ustawioną jako osobista i ustawić podświetlenie

(umieścił w ustawieniach, korzystając z przycisków lewo i prawo na pilocie. Ustaw jako wyłączone, aby

wyłączyć.

Uwaga: Dostępne opcje oszczędzania energii mogą różnić się w zależności od wybranego trybu w menu System>Obraz.

Opcje oszczędzania energii można odnieść w menu System>Obraz. Zmówienie (np. to: zmieniłone.

Jeśli zostanie naciśnięty przycisk kierunkowy w prawo, gdy wybrana jest opcja lub w lewo, gdy

widomości, że "ekran wyłączy się za 15 sekund". Wybierz wyksyjaj i naciśnij OK, aby wyłączyć ekran

ekran wyłączy się po 15 sekundach. Naciśnij dowolny przycisk na pilocie lub telewizorze, aby ponownie

włączyć ekran.

Uwaga: Opcja wyłączenia ekranu jest niedostępna, jeśli tryb ustawiony jest na grę.

Kiedy telewizor nie jest używany, wyłącz go albo odłącz zasilanie z gniazdzka. To także

zredukuje zużycie energii.

Informacja na temat trybu oczekiwania

Jeśli TV nie odbiera żadnego sygnału (np. z anteny lub źródła HDMI) przez 15 minut, automatycznie zostanie wyłączone. Gdy nastąpię włączy się TV

zostanie wyświetlona następująca wiadomość: TV automatycznie przełączył się w tryb oczekiwania

z powodu braku sygnału przez dłuższy okres czasu." Wcisnij OK, aby kontynuować.

Opcja Automatycznego wyłączenia TV (w menu System> Ustawienia- Więcej menu) może być

domyślnie ustawiona na wartość od 1 do 8 godzin. Jeśli to ustawienie nie jest ustawione jako wyłączone

TV nie będzie używany przez ustalony czas, po jego upływie telewizor automatycznie przełączy się w tryb oczekiwania. Gdy nastąpi włączy TV,

zostanie wyświetlona następująca wiadomość: TV automatycznie przełączył się w tryb oczekiwania

z powodu niekorzystania z niego przez dłuższy okres czasu." Wcisnij OK, aby kontynuować.

Wyłączenie/wyłączenie (On/Off) (zależnie od modelu)

Aby włączyć telewizor

• Proszę podłączyć kabel zasilania do gniazdzka, w którym płynie prąd (zasilanie o napięciu 220-240V, 50 Hz.

• Zapali się wtyki dźwiękowe oczekiwania.

Aby wyłączyć telewizor, kiedy znajduje się on w trybie oczekiwania:

• Wcisnąć na pilocie przycisk oczekiwania, program +/- lub przycisk numeryczny.

Przyciski kontrolne telewizora (w zależności od modelu)

• Naciśnij przyciski **Tryb oczekiwania** lub **Program +/-** na telewizorze. TV włączy się.

- lub -

• Naciśnij i przytrzymaj środek przelącznika kontrolnego po lewej stronie telewizora, aż wydzie z trybu oczekiwania. TV włączy się.

- lub -

• Naciśnij środkę dźwieszka na TV lub przesuń go w górę lub w dół, aż TV włączy się z trybu oczekiwania.

Aby wyłączyć TV (w zależności od modelu)

• Naciśnij przycisk oczekiwania na płocie lub naciśnij przycisk oczekiwania na telewizorze lub naciśnij przelącznik przelącznik kontroly na TV, aż się wyłączy; tak, że telewizor przelączy się w trybu oczekiwania (zależnie od modelu).

• Naciśnij przycisk oczekiwania na płocie lub naciśnij i przytrzymaj przez kilka sekund środkę dźwieszka na telewizorze, tak, aby przelączyć/telewizor w tryb oczekiwania.

• Aby całkowicie wyłączyć TV, wyciągnij wtyczkę kabla z gniazdzka.

Uwaga: Gdy telewizor przełączy się w tryb oczekiwania, dioda LED trybu oczekiwania może migać, wskazywać, że funkcje takie jak wyszukiwanie, pobieranie danych OAD lub timer są aktywne. Dioda LED może także migać podczas włączania TV z trybu oczekiwania.

Pieniejsza instalacja (w zależności od modelu)

Przy pieniejszym włączeniu TV pojawi się ekran wyboru języka. Wybrać zdanym język i naciśnij OK.

Na wyświetlonym ekranie ustaw swoje preferencje. Korzystać z przycisków kierunkowych.

Uwaga: W zależności od wybranego kraju, w tym miejscu nie może być konieczne potwierdzenie kodu PIN. Wybrany PIN nie może być 0000. Musisz go wprowadzić, jeśli później zostanie zmodyfikowany PIN, w celu odwołania jakichkolwiek zmian w menu.

Wybór tryb nadawania sygnału

telewizyjnego

Antena cyfrowa: Jeśli wybrana jest opcja **Antena Cyfrowa**, po ukończeniu innych ustawień występuje, TV wyszuka naziemne sygnały telewizji cyfrowej.

TV cyfrowa kablowa: Jeśli wybrano opcję **Cyfrowej Telewizji Kablowej**, po ukończeniu opcji **Cyfrowej Telewizji Kablowej**, TV wyszuka cyfrowe sygnały telewizyjnego.

Zgodnie z innymi osobistymi, przed rozpoczęciem wyszukiwania może zostać wyświetlona wiadomość potwierdzająca. Wybrać **TAK** i naciśnij OK, aby kontynuować. Aby anulować operację, wybierz **NIE** i naciśnij OK. Możesz wybrać **Sieć lub** ustawić wartości, takie jak: **Częstotliwość**, **ID Sieci** i **Krok Wyszukiwania**. Po zakończeniu konfiguracji naciśnij przycisk OK.

nie robiac nic, wybierz **NIE**. i naciśnij przycisk OK, gdy zostanie wyświetlony komunikat z pytaniem, czy chcesz skonfigurować ustawienia sieciowe.

Po zakończeniu wprowadzania ustawień wstępnych, TV rozpocznie wyszukiwanie dostępnego audyjo/ wideo/ typu nadawania sygnału telewizyjnego/ typu nadawania. Po zapisaniu wszystkich dostępnych sieci, wyświetlenie zostanie wyniki wyszukiwania. Naciśnij OK, aby kontynuować. Następnie, zostanie wyświetlone menu **Edycji Listy Kanalow**. Możesz wybrać kanały, które chcesz zobaczyć, przesuń menu i naciśnij przycisk **Menu** aby wybić opcję TV.

Podczas wyszukiwania pojawi się wiadomość pytająca, czy chcesz posortować kanały według LCNT (*). Wybierz **Tak** i naciśnij OK, aby potwierdzić. (* **LCN to system logicznego numerowania kanałów, organizujący dostępane programy zgodnie z rozpoznawianym sekwencje numerów kanałów (jeśli dostępne).**)

Uwaga: Nie włączaj telewizora podczas inżynierskiej pierwszej instalacji. Należy zwrócić uwagę, iż niektóre opcje mogą być niedostępne, zależnie od wybranego kraju.

Korzystanie z funkcji SatCoDX (w zależności od modelu)

Operacje SatCoDX mogą zostać wykonane przy pomocy menu **Instalacja-Ustawienia satelity**. W menu SatCoDX znajdują się dwie opcje dotyczące SatCoDX.

Możesz pobrać lub wysłać dane SatCoDX. Aby wykonać te czynności, najpierw należy podłączyć telewizora USB do telewizora.

Możesz przesłać bieżące serwisy i odnośne satelity oraz transpondery TV na urządzenie USB.

Dodatkowo możesz pobrać jeden z plików SatCoDX podłączonych na USB na telewizor.

Gdy wybierzesz jeden z plików, wszystkie programy oraz odnośne satelity i transpondery znajdą się w tym pliku, zostanie zapisane w TV. Jeśli są tam zastosowane programy, nazwami, kablówce i/lub analogowe, zostaną one zachowane. Tyko programy satelitarne zostaną usunięte.

Następnie sprawdź ustawienia anteny i dokonyj zmian, jeśli to konieczne. Jeśli ustawienia anteny nie są poprawne, nie są składowane, nie dane mogą pojawić się wiadomość. **Brek sygnału.**

Odtwarzanie mediów za pomocą wejścia USB (w zależności od modelu)

Używać wejść USB można podłączyć do telewizora dysk twardej 2,5" i 3,5" (zasilanie zewnętrzny) lub pendrive.

WAŻNE: Przed podłączeniem nośnika danych do telewizora, wykonał kopię zapasową znajdujących

się na nim danych. Producent nie ponosi żadnej odpowiedzialności za uszkodzenia plików lub utratę danych. Pewne typy urządzeń USB (np. odznaczane MP3), z dyskami twarde/pendrive, mogą nie być kompatybilne z tymi urządzeniami TV. TV obsługuje formatowanie dysku w systemie plików FAT32, NTFS, ale nagrywanie nie będzie dostępne na dyskach sformatowanych w systemie plików NTFS.

Podczas formatowania twardego dysku USB o pojemności większej niż 1 TB (Terabajt), mogą pojawić się pewne problemy.

Odczekaj chwile przez, każdym podłączeniem i odłączeniem, gdy odłączasz może nadal czytać pliki. Nie zastosowanie się do tej wskazówki może spowodować uszkodzenie i/znacząco odzwierciedla USB, oraz samego urządzenia USB. Nie wyjmuj napędu podczas odtwarzania pliku.

Do wejść USB telewizora można podłączyć lub USB. W tym przypadku zalecamy huby USB z zewnetrznym zasilaniem.

Jeśli zamierzasz podłączyć dysk twarady USB zalecamy podłączyć go bezpośrednio do wejścia USB telewizora.

Uwaga: Podczas oglądania plików graficznych, menu przelącznik mediów może wyświetlić tylko 1000 plików graficznych przechowywanych na podłączonym urządzeniu USB.

Nagrywanie programu (w zależności od modelu)

WAŻNE: Używając nagrowo dysku USB, zaleca się go najpierw sformatować, używając funkcji **Formatuj dysk** w menu **Przełącznika mediów-Ustawienia-Ustawienia Nagrywania**. Aby nagrac program, powinieneś najpierw podłączyć dysk USB do TV, gdy jest on włączony. Powinieneś następnie włączyć TV, aby włączyć funkcję nagrywania.

Aby móc wykonać naped USB do nagrywania, powinieneś posiadać 2 GB wolnego miejsca i być kompatybilny z USB 2.0. Jeśli urządzenie USB nie jest kompatybilne, pojawi się wiadomość o błędzie. Do zapisu długich programów, takich jak filmy, zaleca się stosowanie nagrowo twardego dysku (HDD) USB.

Nagrane programy są zapisywane na podłączony dysk USB. Jeśli chcesz, możesz zapisać/skopiować nagrania na swój komputer, niezmieniając, nie będzie można odtwarzać tych nagrań na komputerze. Nagrane można odtwarzać wyłącznie na telewizorze. Podczas korzystania z przesuwnicy czasu, mogą wystąpić zakłócenia synchronizacji obrazu z dźwiękiem. Nagrywanie nie jest obsługiwane. TV może nagrac do dziesięciu godzin programów. Nagrane programy są zdelone na paragrafe 4-6B.

W trybie nagrywania nie można połączyć programów lub korzystać z przegladarki mediów. Jeśli na pamięci USB nie ma wystarczająco dużo miejsca podczas nagrywania programu lub podczas oglądania z przesunięciem czasu, wyświetli się komunikat ostrzegawczy.

Odtwarzanie nagrań (zależnie od modelu)

Wybierz nagrany program z listy (jeśli został on uprzednio nagrany). Aby sprawdzić opcje odtwarzania, naciśnij **OK**. Wybierz opcję i naciśnij przycisk **OK**.

Uwaga: Dostęp do menu głównego elementów menu nie będzie możliwy podczas odtwarzania.

Naciśnij **Zatrzymanie**, aby zatrzymać odtwarzanie i powrócić do menu nagrań.

Powolne odtwarzanie do przodu

Naciśnij **Pauza** podczas odtwarzania nagranego programu, aby włączyć opcję powolnego odtwarzania do przodu. Możesz użyć przycisków **Szybkiego przewijania** do przodu, aby włączyć powolne odtwarzanie do przodu. Naciśnij przycisk **Szybkiego przewijania** do przodu, zmieni się prędkość wolnego przewijania do przodu.

Konfiguracja nagrań (w zależności od modelu)

Wybierz element **Ustawienia nagrania** w menu **Przegladarka mediów-Ustawienia**, aby skonfigurować ustawienia nagrywania.

Formatuj dysk: Funkcje **formatowania dysku** można wykorzystać do sformatowania podłączonego dysku USB. Kod PIN jest wymagany do skorzystania z funkcji **Formatowania dysku**.

Uwaga: Domylowy PIN może być ustawiony na 0000 lub 1234. Jeśli określono PIN (jest wymagany w zależności od wybranego modelu podczas **Przewsej instalacji**), użyj go.

WAŻNE: Formatowanie napędu USB usunie z niego skonwertowane na FAT32. W większości przypadków będą pracy zostaną naprawione po formatowaniu, lecz urzeczywistni **WSZYŚTKIE dane**. Jeśli komunikat **Dysk USB jest zbyt wolny do zapisu** pojawił się na ekranie podczas rozczepienia nagrywania, spróbuj zrestartować nagrywanie. Jeśli nadal występuje ten sam błąd, możliwe, że Państwa urządzenie USB nie spełnia wymogów technicznych dotyczących prędkości. Spróbuj podłączyć inny dysk USB.

Menu przegladarki mediów (zależnie od modelu)

Można wyświetlać zdjęcia, odtwarzać muzykę i filmy przechowywane na dysku USB po jego podłączeniu do TV. Podłącz dysk USB do jednego z wejść USB znajdujących się z boku TV. Naciśnij przycisk **Menu** w trybie **Przegladarki mediów** uzyskasz dostęp do

opcji menu **obrazu, dźwięku i ustawień**. Ponownie naciśnij przycisk **Menu** spowoduje wyjście z tego ekranu. Możesz zmienić ustawienia **przegladarki mediów** przy pomocy menu ustawień.

Obsługa trybu pełna/losowa	
Rozpoznanie odtwarzania używając przycisku Wyciszenie i funkcji Wyciszenie (funkcja Wyciszenie)	Wszystkie filmy wykazywałyby przerwy w odtwarzaniu w przerwach między scenami i w innych momentach
Rozpoznanie odtwarzania używając przycisku OK i funkcji Wyciszenie (funkcja Wyciszenie)	Pliki będące odtwarzane bez przerwy (powtarzany)
Rozpoznanie odtwarzania używając przycisku Wyciszenie i funkcji Wyciszenie (funkcja Wyciszenie)	Wszystkie filmy wykazywałyby przerwy w odtwarzaniu raz w każdej scenie
Rozpoznanie odtwarzania używając przycisku Wyciszenie i funkcji Wyciszenie (funkcja Wyciszenie)	Wszystkie filmy wykazywałyby przerwy w odtwarzaniu w tej samej kolejności (losowy).

FollowMe TV (jeśli dostępna)

Jeśli w swoim urządzeniu przenośnym możesz stiumować odtwarzanie audio ze swojego TV przy pomocy aplikacji FollowMe TV. Zainstaluj odpowiednią aplikację Smart Center na swoim urządzeniu przenośnym. Uchuchom aplikację. Więcej informacji na temat korzystania z tej aplikacji odnajdziesz w instrukcji dołączonej do tej aplikacji.

Uwaga: Aplikacja ta może nie być kompatybilna ze wszystkimi urządzeniami przenośnymi. Aby urządzenia muszą być podłączone do tej samej sieci.

Przebieg CEC / CEC RC (zależnie od modelu)

aktywnym CEC, podłączony portami HDMI przy pomocy pilota TV.

Opcje CEC w menu **System-Ustawienia-Więcej** należy najpierw ustawić jako **Aktywną**. Naciśnij przycisk **Zródło** i wybierz wejście HDMI podłączonego urządzenia CEC z menu **Listy źródeł**. W przypadku podłączenia nowego urządzenia z źródłowego CEC, zostanie ono wymienione w menu **Zródło** z nazwą własną zamast nazwą podłączonego portu HDMI (jak np.: **Odtwarzacz DVD, Rejestратор 1**, itp.). Pilot TV jest automatycznie zblojony do wykonania głównych funkcji po wybraniu podłączonego źródła HDMI.

Aby wyłączyć tę funkcję i obsługiwać telewizor ponownie za pomocą pilota, naciśnij **CEC RC Quick Menu** na pilocie, podświetli **CEC RC Passthrough**, a następnie **wyłącz** tę funkcję naciśnij przycisk kierunkowy w lewo lub prawo. Tę funkcję można także wyłączyć lub wyłączyć z menu **System-Ustawienia-Więcej**.

Odbiornik TV obsługuje także funkcje ARC (kanał zwrotny audio). Ta funkcja oznacza łącząc audio mające zastąpić inne kable pomiędzy telewizorem

a systemem audio (odbiornikiem AV lub układem głośnikowym).

Przy aktywnej funkcji ARC, telewizor nie wysyła automatycznie innych swych wyjść audio. Dlatego zachodzi konieczność ręcznego wyłączenia głośników i włączenia funkcji ARC. Aby włączyć ARC, należy wejść w menu **Ustawienia** i wybrać **Ustawienia-Więcej** jako zródło audio (tak samo jak w przypadku innych optycznych źródeł współosiłowych wyjść audio). Jeśli zadane porządki, należy pozostawić głośności podłączonego urządzenia, należy wybrać to urządzenie z listy źródeł. W takim przypadku, klawisz kontroli poziomu urządzenia audio, przycisk **Wyciszenie** i funkcja **Wyciszenie** nie będą działać.

Uwaga: ARC obsługiwane jest tylko poprzez wejście HDMI.

Stworzenie systemu audio

Pozwala zastosować wzmacniacz/odbiornik audio razem z TV. Głośność można regulować pilotem TV. Aby uruchomić ten funkcję, należy ustawić opcję głośników w menu **System-Ustawienia-Więcej** jako **Wzmacniacz**. Głośniki telewizora zamknąć, a dźwięk oglądającego źródła będzie emitowany z podłączonego systemu audio.

Uwaga: Urządzenie audio powinno obsługiwać funkcję System Audio Control i opcja **CEC** powinna być włączona.

E-Poradnik (jeśli dostępna)

Instrukcje obsługi dotyczącej możliwości Twojego TV możesz znaleźć w E-poradniku.

Aby skorzystać z E-poradnika naciśnij przycisk **Info** w czasie, gdy na ekranie wyświetlone jest menu. Wybierz żądaną kategorię przy pomocy przycisków kierunkowych. Każda kategoria zawiera kilka tematów. Wybierz któryś temat i naciśnij **OK** aby przeczytać instrukcję.

Aby zamknąć E-poradnik naciśnij przycisk **Exit** lub **Menu**.

Działanie ogólne TV

Korzystanie z listy kanałów

Telewizor sortuje wszystkie stacje zapisane na liście **kanałów**. Listę kanałów możesz edytować, ustawiać ulubione kanały lub aktywne stacje, przy użyciu opcji listy **kanałów**. Naciśnij przycisk **OK/TV**, aby otworzyć listę **kanałów**. Możesz filtrować listę kanałów, naciśnij **Ustawienia** przycisk lub otworzyć menu **edytowania** listy kanałów, naciśnij **Wybierz** przycisk, aby dokonać zaawansowanych zmian w bieżącej liście.

Zarządzanie listą ulubionych

Możesz utworzyć cztery różne listy swoich ulubionych kanałów. Wybierz **listę kanałów** w menu głównym lub naciśnij przycisk, gdy na ekranie wyświetlona jest lista **kanałów**. Wybierz żądany kanał z listy. Możesz dokonać kilku wyborów równocześnie, naciskając

zółty przycisk. Następnie, nacisnąć przycisk OK, aby obwrócić menu **opcji edytowania kanałów** i wybrać opcję **doładuj/ustaw ulubione**. Ponownie nacisnąć przycisk OK. Zmienić ustawienie opcji listy **właźczonej**. Wybrać kanał z listy ulubionych, a następnie listy, aby usunąć kanał lub kanały z listy ulubionych, postępując w ten sam sposób, ustawiając żądaną opcję listy na **wyłączonej**.

Możesz skorzystać z funkcji **filtrowania** w menu **edytowania listy kanałów**, aby na stałe filtrować kanały na **liczbie kanałów**, zgodnie z własnymi upodobaniami. Korzystając z tej opcji **filtrowania**, możesz ustawić jedną ze swych list ulubionych, tak, aby była nadzorowana wyświetlana po otwarciu menu **listy kanałów**. Funkcja **filtrowania** w menu **listy kanałów** będzie filtrować tylko aktualnie wyświetlaną **listę kanałów**, aby odnaleźć kanał i na niego przełączyć. Zmiany nie zostaną zachowane do czasu następnego otwarczenia listy **kanałów**.

Konfiguracja ustawień kontroli rodzicielskiej
Opcje menu **Ustawień rodzicielskich** mogą być użyte do zabronienia użytkownikom oglądania pewnych programów, kanałów lub korzystania z menu. Ustawienia można onalazć w menu **System-Ustawienia-Rodzicielskie**.

Jeśli wyświetlił menu opcji kontroli rodzicielskiej, powinno się wprowadzić numer PIN. Po wpisaniu poprawnego PINu, pojawi się menu **ustawień Kontrol Rodzicielskiej**.

Blokada menu: Ustawienie to zezwala na dostęp lub blokuje dostęp do wszystkich menu lub menu instalacyjnego TV.

Blokada programów niedozwolonych dla dzieci: Gdy opcja jest aktywna, TV pobiera ze stacji nadawczej informacje o poziomie klasyfikacji treści programów i jeśli ten poziom jest wyłączonej, uniemożliwia dostęp do audycji.

Uwaga: Jeśli opcja **kraju prz. Pieniszej instalacji** jest ustawiona na **Francję, Włochy lub Austrię**, wartość **Blokady Programów niedozwolonych dla dzieci** ustawia się na 18 jako wartość **domyślna**.

Blokada klawiszy: Klawisze blokady klawiszy zostanie **WYŁĄCZONA**, telewizor będzie mógł być sterowany jedynie za pomocą pilota. W tym przypadku przyciski kontrole na TV nie będą działać.

Blokada Internetu: Jeśli opcja jest **WYŁĄCZONA**, owarta aplikacja przeglądarki na portalu zostanie wyłączonej. Ustaw na **WYŁĄCZ**, aby ponownie włączyć aplikację.

Ustawienie kodu PIN: Definiuje nowy numer PIN. **Domyślny PIN CICAM:** Oparta będzie zaenolowana jeśli moduł CI nie będzie obecny w gnieździe CI telewizora. Korzystając z tej opcji można zmienić domyślny PIN CI CAM.

Uwaga: Domyślny PIN może być ustawiony na 0000 lub 1234. Jeśli określono PIN (jest wymagany) za zależności od wybranego kraju) podczas **Pierwszej Instalacji**, użyj go.

Niektóre opcje mogą być niedostępne, zależnie od modelu i/lub wybranego kraju przy pierwszej instalacji.

Elektroniczny przewodnik po programach (EPG)
Niektóre kanały przesyłają informacje na temat ich programu. Naciśnij przycisk **EPG** aby wyświetlić menu **Programu telewizyjnego**.

Dostrzeże są 3 tryby wyświetlania programu: wg godziny, listy **Teraz/następny**. Aby przelażać pomiędzy nimi, stłaj się do poleceń znajdujących się u dolu ekranu.

Program godzinny
Zoom (zółty przycisk): Naciśnij żółty przycisk, aby zobaczyć programy w większym przedziale czasowym.

Filter (niebieski przycisk): Wyświetla opcje filtrowania. **Wybierz typ (prycisk Naprawy):** Wyświetla menu **wyboru typu audycji**. Przy pomocy tej funkcji można przekazać bazę danych przewodnika po programach zgodnie z wybranym rodzajem programu. Informacje dostępne w przewodniku po programach zostaną wyszukane i podświetlone zostaną wyniki odpowiadające wprowadzonymu kryteriom.

Opcje (prycisk OK): Wyświetla opcje programu. **Szczegóły programu (prycisk Info):** Wyświetla szczegółowe informacje o wybranych programach. **Następny/przedni dzień (prycisk Program +/-):** Wyświetla program na poprzedni lub następny dzień.

Wyszukiwanie (prycisk Text): Wyświetla menu **wyszukiwania w przewodniku**. **Teraz (prycisk zrodki):** Wyświetla bieżący program na podświetlonym kanale. **Nagr/Stop (prycisk Record):** Telewizor nagra wybrany program. Możesz nacisnąć ponownie, aby zatrzymać nagrywanie.

Program lista (*)

(*) W tej opcji wyświetlenia, będą pokazane tylko programy na podświetlonym kanale.

Poprz. Przedział czasu (czernony przycisk): Wyświetla programy z poprzedniego wyznika czasu. **Następny/przedni dzień (prycisk Program +/-):** Wyświetla program na poprzedni lub następny dzień.

Szczegóły programu (prycisk Info): Wyświetla szczegółowe informacje o wybranych programach. **Filter (prycisk Text):** Wyświetla opcje filtrowania. **Nagr/Stop (prycisk OK):** Wyświetla opcje programu.

Teraz/Następny program
Opcje (prycisk OK): Wyświetla opcje programu.

Szczegóły programu (prycisk Info): Wyświetla szczegółowe informacje o wybranych programach. **Filter (niebieski przycisk):** Wyświetla opcje filtrowania. **Nagr/Stop (prycisk Record):** Telewizor nagra wybrany program. Możesz nacisnąć ponownie, aby zatrzymać nagrywanie.

Opcje Programów
Skorzystaj z przycisków klawiatury, aby podświetlić program i nacisnąć przycisk OK, aby wyświetlić menu **opcji programu**. Dostępne są następujące opcje:

Wybór kanału: Używając tej opcji, możesz przełączyć na wybrany kanał.

Nagrywanie/Usunięcie nagr. Timer: Wybierz opcję **Nagryj** nacisnij przycisk OK, **zostanie program będzie nadawany w przyszłości**, **ustanie on dodany do listy limitów w celu nagrania**. Jeśli program jest nadawany aktualnie, nagranie rozpocznie się natychmiast.

• Aby anulować ustawione nagrywanie należy ten program podświetlić, nacisnąć OK i wybrać opcję **usun nagr.** Timer. Nagrywanie zostanie anulowane. **Zaprogramowane nagranie audycji / Usun zaprogramowane nagranie audycji:** Po wybraniu programu w menu **EPG** nacisnij przycisk **OK**.

Wybierz opcję Ustaw timer dla programu i nacisnij przycisk OK. Możesz ustawić timer dla przyszłych programów. Aby usunąć ustawiony timer, podświetl any program i nacisnij przycisk **OK**. Następnie, wybierz opcję **Usun timer programu**. Timer zostanie usunięty.

WAŻNE: Podłączaj dysk USB do wyłączonego telewizora. Powinienesz następnie włączyć TV, aby włączyć funkcję nagrywania. **Uwaga:** Nie można zmieniać kanałów podczas aktywnego nagrywania lub timera na aktualnym kanale.

Nie można ustawić timera lub nagrywania dla dwóch lub więcej programów wyświetlanych w tym samym przedziale czasowym.

Tryb wyszukiwania i aktualizacji o 3 naderanem

Telewizor wyszuka nowe oprogramowanie o godzinie 3 nad ranem, jeśli **Automatyczne wyszukiwanie w oparciu aktualizacji** jest aktywne, a telewizor odbiera sygnał telewizyjny przez Internet. Jeśli nowe oprogramowanie zostanie znalezione i pomyślnie pobrane, zamieszkuje się przy następnym włączeniu. **Uwaga:** Nie odłączaj kabla zasilania, gdy miga kontrolka LED w trakcie procesu restaru. Jeśli miga aktualizacji TV nie będzie chciał się włączyć. Wyłącz go na 2 minuty wyzycze z kontaktu i włącz go ponownie.

Rozwiązanie problemów i wskazówki

TV nie chce się włączyć
Upewnij się, że wtyczka jest bezpiecznie włożona do gniazdka. Sprawdź, czy nie wyczerpały się baterie. Naciśnij przycisk na TV.

Siła jakości obrazu
• Sprawdź, czy wybrany został prawidłowy system TV.

• Słaby sygnał może spowodować zakłócenia obrazu. Sprawdź antenę.

• Sprawdź, czy w prowadźles właściwą częstotliwość kanału, jeśli dostrajasz TV manualnie.

• Jakość obrazu może się pogorszyć, gdy dwa urządzenia są podłączone do telewizora w tym samym czasie. W takim przypadku proszę odłączyć jedno z urządzeń.

Brak obrazu

• Może to oznaczać, że telewizor nie otrzymuje sygnału transmisji. Upewnij się, że zostało wybrane prawidłowe źródło.

• Czy antena jest podłączona prawidłowo?

• Czy kabel anteny jest uszkodzony?

• Czy do podłączenia anteny użyto odpowiednich wtyczek?

• W przypadku wątpliwości proszę się skonsultować ze sprzedawcą.

Brak dźwięku

• Sprawdź, czy dźwięk nie jest wyłączony. Aby to sprawdzić, nacisnij przycisk **Wycisz** lub zwiększ poziom głośności.

• Dźwięk może dochodzić tylko z jednego głośnika. Sprawdź ustawienia balansu w menu dźwięku.

Pilot nie działa

• Być może wyczerpały się baterie. Wymień baterie.

Nie można wybrać źródła

• Jeżeli nie można wybrać źródła wejścia, być może nie zostało podłączone zadne urządzenie. Jeśli nie, sprawdź kable AV i podłączenia urządzenia.

Nagrywanie niedostępne

Aby nagrać program, powinieneś najpierw podłączyć dysk USB do TV, gdy jest on wyłączony. Powinieneś następnie włączyć TV, aby włączyć funkcję nagrywania. Jeśli nie możesz nagrywać, spróbuj wyłączyć TV, wyjąć i włożyć ponownie pamięć USB.

USB jest zbyt wolny

Jeśli podczas rozczepiania nagrywania pojawi się na ekranie komunikat „Dysk USB jest zbyt wolny do zapisu”, spróbuj zastąpić go nagrywanym. Jeśli nadal występuje ten sam błąd, możliwe, że Parswa urządzenie USB nie spełnia wymogów technicznych dotyczących prędkości. Spróbuj podłączyć inny dysk USB.

Funkcja dołączania (zależnie od modelu)

Ustawienia przewodowej bezprzewodowej można skonfigurować w ustawieniach sieciowych i internetowych w menu Ustawienia.

Podłączanie do sieci domowej

Funkcja tego połączenia pozwala podłączyć telewizor do sieci domowej przewodowo lub bezprzewodowo. Możesz korzystać z tej sieci, aby połączyć się z portalem internetowym, uzyskać dostęp do zdjęć, plików wideo i audio przechowywanych na serwerze medialnym i wyświetlić/odtworzyć je na swoim TV.

Podłączanie bezprzewodowe

Podłącz TV do modemu/routera kablem LAN (nie dołączaj). Wybierz **Typ sieci** jako **Urządzenie przewodowe** w menu **Ustawienia sieci**/internetowe.

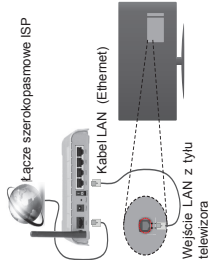

Połączenie bezprzewodowe

WAŻNE. Jeśli telewizor nie ma wbudowanej funkcji wifi, wymagane jest urządzenie kluczowe USB, aby można było skorzystać z sieci bezprzewodowej.

Aby połączyć TV z siecią domową bezprzewodowo, wybierz w menu **Ustawienia sieciowe/internetowe** wybrać **Typ sieci** jako **Urządzenie bezprzewodowe**. TV wyszuka i łączy dostępne stacje. Wybierz żądaną sieć i naciśnij **OK**. Jeśli telewizor posiada budowany system WLAN, nie wymaga on

Polski

dodatkowych urządzeń, aby połączyć się z siecią bezprzewodową.

Dla modeli z wbudowanym systemem WLAN:



Dla modeli bez wbudowanego systemu WLAN:



O korzystaniu z funkcji połączeń

Dla lepszej jakości odtwarzania, korzystając z połączenia kablowego należy używać odtwarzacza mediów/PC/HDD lub innych kompatybilnych urządzeń.

W przypadku modeli bez wbudowanego systemu wifi podłącz adapter bezprzewodowy do jednego z wejść USB telewizora.

Używając połączenia bezprzewodowego, zauważ, że TV nie może łączyć się z sieciami z ukrytym SSID.

Konfigurowanie ustawień sieciowych

Ustawienia sieciowe Twojego TV zawierają opcje połączeń przewodowych i bezprzewodowych. Jeśli podłączasz TV poprzez wejście Ethernet, wybierz **urządzenie przewodowe** jako **typ sieci**. Wybierz **połączenie bezprzewodowe** dla sieci bezprzewodowej. Możesz naciśnąć przycisk **OK**, aby wyszukać dostępne sieci dla połączenia bezprzewodowego. Następnie na ekranie pojawi się lista sieci. Wybierz sieć z listy i naciśnij **OK**.

Jeśli wybrano sieć jest zabezpieczona hasłem, wprowadz go korzystając z wirtualnej klawiatury.

- 17 -

Poczekał, aż adres IP pojawi się na ekranie. Oznacza to, że połączenie działa.

W celu odłączenia się od sieci, należy podświetlić **Typ sieci** przyciskami w lewo lub w prawo i ustawić połączenie jako **Wyłączone**.

Podłączanie urządzenia przenośnego

poprzez WiFi

Jeśli urządzenie przenośne wyposażone jest w WiFi, możesz je podłączyć do TV poprzez router, aby móc uzyskać dostęp do zawartości urządzenia. Aby móc to zrobić, urządzenie przenośne musi posiadać odpowiednie oprogramowanie do współużytkowania.

Połącz swoje urządzenie przenośne z routerem/modemem i uaktywuj ograniczanie do współużytkowania na swoim urządzeniu/przenośnym. Wybierz następnie pliki, które chcesz współdzielić ze swoim TV.

Jeśli połączenie zostanie ustanowione poprawnie, uzyskasz dostęp do współdzielonych plików swoich urządzeń i aplikacji na ekranie przy pomocy przycisków mediów na swoim TV.

Wejść do menu przeglądarki mediów i wyświetl menu OSD w celu urządzenia odtwarzającego. Wybierz swoje urządzenie przenośne i naciśnij przycisk **OK** aby kontynuować.

Jeśli dostępne, możesz pobrać z serwera dostawcy aplikacji swojego urządzenia przenośnego aplikację wirtualnego pilota. Przy użyciu tej aplikacji możesz obsługiwać TV za pomocą swojego urządzenia przenośnego. Aby to zrobić, włącz opcję **wirtualnego pilota** w menu **Ustawienia-Więcej** przyciskami kierunkowymi w lewo lub w prawo. Podłącz TV i uruchom urządzenie przenośne do tej samej sieci i uruchom aplikację.

Uwaga. Funkcja ta może nie być obsługiwana przez wszystkie urządzenia przenośne.

Korzystanie z usługi sieciowej współdzielenia audio i wideo

Funkcja współdzielenia audio i wideo korzysta ze standardu, który ułatwia proces oglądania w elektronicznej formie oraz sprawia, że jest on dogodniejszy w użyciu siecią domową.

Standard ten umożliwia oglądanie i odtwarzanie zdjęć, muzyki oraz filmów wideo przechowywanych na serwerze medialnym/DLNA-podłączonym do Parswa sieci domowej.

1. Podłącz do sieci przewodowej lub bezprzewodowej

Szczegółowe informacje odtajdziesz w rozdziałach dotyczących **połączenia przewodowego/ bezprzewodowego**.

2. Odtwarzanie plików współdzielonych poprzez przeglądarkę mediów

Wybierz **przeglądarkę mediów** z menu głównego, używając przycisków kierunkowych, a następnie naciśnij **OK**. Wyświetli się lista plików audio/wideo.

Współdzielenie audio i wideo

Obsługa współdzielenia audio i wideo jest dostępna tylko w typie **katalogu przeglądarki mediów**. Aby uaktywnić typ katalogu, przejdź do zakładki **Ustawień** na głównym ekranie przeglądarki i naciśnij **OK**. Podświetl **Typ widoku** zmień na **katalog**, używając przycisków w lewo lub w prawo. Podświetl wybrany typ mediów i naciśnij **OK**.

Jeśli dzielenie się plikami jest poprawnie skonfigurowane, po wybraniu żadanego typu mediów na ekranie, wyświetli się wiadomość o **wyborze urządzenia**. Jeśli zainstalowałeś dostępne połączenie, będą one wyświetlane na ekranie. Wybierz serwer mediów lub sieć, do której chcesz się podłączyć, używając przycisków góra lub dół, a następnie naciśnij **OK**. Jeśli chcesz odświeżyć listę urządzeń, naciśnij **Złoty przycisk**. Możesz naciśnąć przycisk **Menu** aby wyjść.

Jeśli wybierzesz typ mediów jako **Wideo**, a następnie urządzenie z menu wideo, Następnie, na następnym ekranie wybierz katalog z plikami wideo - pokaże się lista wszystkich dostępnych plików wideo.

Aby odtwarzać inne typy mediów z tego ekranu, należy wrócić do **przeglądarki mediów** i wybrać żądane typy mediów, a następnie ponownie wybrać sieć. Wyjści informacji na temat odtwarzania plików znajdziesz w części menu **przeglądarki mediów**.

Jeśli oglądasz film z pliki poprzez funkcję współdzielenia audio i wideo, napisy nie będą odczytane.

Tyko jeden telewizor może być podłączony do tej samej sieci. Jeśli wystąpi problem z siecią, proszę wyłączyć TV poprzez wyłączenie wtyczki z gniazda elektrycznego, a następnie proszę włączyć go ponownie. Tryb trick i przeskoki nie są obsługiwane przez funkcję współdzielenia audio i wideo.

Uwaga: W niektórych PC nie będzie można używać funkcji **współdzielenia audio i wideo** z powodu ustawień administratora lub zabezpieczeń (takich, jak komputery firmowe).

Ekran bezprzewodowy (zależnie od modelu)

Ekran bezprzewodowy jest standardem synchronizacji obrazu i dźwięku stworzonym przez Philips Alliance, umożliwia to bezprzewodowe przesyłanie jako ekranu urządzeń mobilnych.

Używanie z urządzeniami mobilnymi

Istnieją różne standardy umożliwiającego współdzielenie ekranów pomiędzy Twoim urządzeniem mobilnym, a telewizorem, w celu wyświetlania plików graficznych, odtwarzania filmów i dźwięku.

Polski - 18 -

Telewizor musi być podłączony do bezprzewodowej sieci. Jeśli telewizor nie posiada wbudowanego Wi-Fi należy wykupić podłączający adapter Wi-Fi przez złącze USB.

Naciśnij przycisk **Źródło** (Source) na pilocie (przełącznik na wyświetlaczu bezprzewodowy (Wireless Display)). Pojawi się ekran informujący o gotowości telewizora do nawiązania połączenia.

Otwórz aplikację do współdzielenia plików na swoim urządzeniu przenośnym. Różne firmy różnie nazwały swoje aplikacje, więc prośmy sprawdzić w instrukcji obsługi swojego urządzenia przenośnego odnośnie szczegółów.

Wyświetl urządzenie. Po wybraniu swojego telewizora i dokonaniu połączenia, ekran Twojego urządzenia przenośnego zostanie wyświetlony na telewizorze.

Uwaga: Z funkcji można korzystać wyłącznie, jeśli urządzenie i łączenie są obsługiwane. Proces wyświetlania i łączenia różni się w zależności od używanego oprogramowania. Urządzenia z systemem Android powinny posiadać oprogramowanie w wersji 4.2 lub nowszej.

Podłączanie innych urządzeń bezprzewodowych (w zależności od modelu)

Telewizor obsługuje również inną technologię łączności bezprzewodowej krótkiego zasięgu. Przed korzystaniem z tego typu urządzeń bezprzewodowych w połączeniu z TV, wymagane jest ich sparowanie. Aby sparować urządzenie z TV należy wykonać następujące czynności:

- Przełącz urządzenie w tryb parowania
- Wybrać wykrywanie urządzeń na TV

Uwaga: Informacje o tym, jak ustawić swoje urządzenie bezprzewodowe w tryb parowania omówisz w jego instrukcji obsługi.

Można bezprzewodowo podłączyć do telewizora urządzenie audio lub piloty. Odczyt lub wyłączenie wszelkie inne podłączone urządzenia audio, aby funkcja podłączania bezprzewodowego działała poprawnie. Dla urządzeń audio skorzystaj z następujących opcji:

- **Audio Link** w menu **System+Dźwięk**, dla pilotów skorzystaj z opcji **Smart Remote** w menu **System+ustawienia+Więcej**. Wybierz opcję menu.
- Naciśnij przycisk **OK**, aby wejść w wybrane menu.
- Korzystając z tego menu, możesz wykonać podłączenie bezprzewodowe i przycisnąć przycisk **OK**, aby zaakceptować podłączenie. Postępuj zgodnie z instrukcjami pojawiającymi się na ekranie.
- Wybierz wykrywanie urządzeń. Zostanie wyświetlona lista dostępnych urządzeń bezprzewodowych.
- Wybierz z listy urządzeń, które chcesz podłączyć.
- Naciśnij przycisk **OK**, aby je podłączyć. Jeśli wyświetli się informacja **Urządzenie podłączone**, połączenie zostało pomyślnie ustanowione. Jeśli połączenie powiedzie się, spróbuj ponownie.

Strumieniowanie obrazów i audio

Można również korzystać z tego typu połączenia do przysyłania obrazów lub strumieniowania audio z urządzenia mobilnego do telewizora.

Sparuj telefon/telewizor tak, jak to opisano wcześniej. Rozpozniij wyszukanie urządzeń na swoim urządzeniu mobilnym. Wybierz swój TV z listy urządzeń.

Potwierdź żądanie połączenia na ekranie telewizora i zrób to samo na ekranie swojego urządzenia mobilnego. Jeśli parowanie nie zostanie wykonane, przysyłanie obrazów lub strumieniowanie audio do telewizora nie będzie możliwe.

Obrazy wysyłane przez urządzenie mobilne będą wyświetlane na telewizorze bez żądania potwierdzenia, jeśli pilot obrazu jest odpowiedni. Można również zapisać plik obrazu na podłączony nośnik USB lub ustawić go jako logo startowe. Jeśli ta funkcja jest obsługiwana, a plik jest odpowiedni, Naciśnij przycisk **Wyjdź**, aby zakończyć wyświetlanie obrazu.

Dźwięk będzie przesyłany przez głośniki telewizora, po potwierdzeniu. Aby rozpocząć strumieniowanie audio z urządzenia do telewizora, jeśli zostało sparowane z nim wcześniej. Po zakończeniu parowania, zostanie wyświetlony komunikat potwierdzenia z pytaniem, czy chcesz rozpocząć strumieniowanie audio z urządzenia mobilnego. Wybierz **Tak** i naciśnij przycisk **OK** na pilocie telewizora. Jeśli połączenie zostało pomyślnie ustanowione, wszelkie audio będzie przesłane przez głośniki telewizora. W górnej części ekranu telewizora pojawi się symbol na tak długo, jak długo aktywne będzie połączenie strumieniowania audio. Aby zakończyć strumieniowanie audio, naciśnij zakończony połączenie bezprzewodowe urządzenia mobilnego.

Dla bezproblemowego transferu zamknij wszystkie uruchomione aplikacje i wszystkie menu telewizora. Tylko pliki obrazów o wielkości mniejszej niż 5MB oraz w następujących formatach plików są odpowiednie: *.jpg*, *.jpeg*, *.png*, *.bmp*. Jeśli plik wysylny przez urządzenie mobilne nie spełnia tych wymagań, nie zostanie wyświetlony na ekranie telewizora.

Uwaga: Urządzenia bezprzewodowe mogą działać w tym samym zakresie częstotliwości radiowych i mogą się wzajemnie zakłócać. Aby poprawić pracę urządzeń bezprzewodowych, umieść go w odległości od najbliższej linii metra od innych urządzeń bezprzewodowych.

Portal Internetowy

Funkcja portalu dodaje do telewizora funkcję pozwalającą łączyć się z serwisem internetowym z obsługą połączenia internetowego. Funkcja portalu pozwala na odtwarzanie muzyki, wideo, klipów lub zawartości WWW, dzięki określonemu skrótowi. Oglądanie tych treści bez zakłóceń odbywa się z pomocą połączenia zapewnionego przez Twojego dostawcę usług internetowych.

Naciśnij przycisk **Internet** na pilocie, aby otworzyć stronę portalu internetowego. Na ekranie zobaczysz ikony dostępnych aplikacji i usług. Użyj przycisków nawigacyjnych na pilocie, aby wybrać daną aplikację lub usługę... Naciśnij przycisk **OK** po dokonaniu wyboru, możesz obejrzeć żądaną zawartość. Naciśnij przycisk **BACK/RETURN**, aby powrócić do poprzedniego ekranu lub **EXIT**, aby wyjść z trybu portalu.

Uwaga: Możliwe problemy związane z aplikacjami mogą być spowodowane przez dostawcę tych usług. Serwis portalowy i interfejs mogą zostać w dowolnym momencie zmienione bez uprzedzenia.

Otwórz przeglądarkę (zależnie od modelu)

Funkcja otwierania przeglądarki jest jedną z aplikacji Wyświetlowych, zapewniających dostęp do Internetu. Aby otworzyć przeglądarkę, naciśnij przycisk **OK**, aby uruchomić przeglądarkę. Wyświetli się logo pewnych preferowanych stron WWW. Możesz wybrać jedno z nich, aby uzyskać szybki dostęp, lub wprowadzić adres URL, strony w okienku adresowym na górze ekranu. Aby przeszukać Internet, wprowadź słowo klucz w okienku adresowym i przesuń kursor na ikonkę szukania, za pomocą przycisków nawigacyjnych, a następnie naciśnij **OK**.

Smart Center (zależnie od modelu)

Smart Center jest mobilną aplikacją działającą na platformach iOS i Android. Przy pomocy swojego tabletu lub telefonu możesz z łatwością na żywo zmieniać swoje ulubione programy ze swojego telewizora. Smart Center jest dostępny w aplikacji **Foxtv** i **TV Mezeo**, także uruchomisz swoje aplikacje portalowe, korzystając z tabletu jako pilota do swojego telewizora i współdzielić TV i pliki medialne.

Aby móc korzystać ze Smart Center należy poprawnie ustawić połączenia. Proszę się upewnić, że TV i urządzenie przenośne są podłączone do tej samej sieci.

Dla funkcji współdzielenia mediów, opcja **Współdzielenie audio i wideo** powinna być włączona. Poprzez stosowną aplikację Smart Center na swoim urządzeniu mobilnym ze sklepu aplikacji w sieci i uruchomić go w celu użytkowania.

Uwaga: Możliwość korzystania ze wszystkich telewizora funkcji tej aplikacji zależy od właściwości telewizora użytkownika.

Kompatybilność Sygnałów AV i HDMI		
Źródło	Obsługiwane sygnały	Dostępne
EXT (SCART)	SECAM	O
	NTSC4.43	O
	NTSC3.58	O
	RGB 50/60	O
Tyline AV	PAL	O
	SECAM	O
	NTSC4.43	O
	NTSC3.58	O
YpBPr	480i, 480p	60Hz
	576i, 576p	50Hz
	720p	50Hz, 60Hz
	1080i	50Hz, 60Hz
	480i	60Hz
	480p	60Hz
	576i, 576p	50Hz
	720p	50Hz, 60Hz
HDMI	1080p	O
	3840x2160p	O
	4096x2160p	O

(X: Niedostępne, O: Dostępne)

W niektórych przypadkach sygnał może nie być wyświetlany prawidłowo na ekranie. Problem może być spowodowany niekompatybilnością ze standardami urządzenia źródłowego (DVD, dekoder TV cyfrowy itp.) W razie wystąpienia takich problemów proszę się skontaktować ze sprzedawcą oraz producentem sprzętu.

Typowe Tryby Wyświetlania dla Wejścia PC

Poniższa tabela przedstawia niektóre podstawowe tryby obrazu; telewizor może nie obsługiwać wszystkich rozdzielczości.

Indeks	Rozdzielczość	Cyfrowość
1	640x350	8bit
2	640x480	60Hz
3	640x480	75Hz
4	640x480	72Hz
5	800x600	60Hz
6	800x600	75Hz
7	800x600	72Hz
8	800x600	75Hz
9	1024x768	60Hz
10	1024x768	70Hz
11	1024x768	75Hz
12	1024x768	60Hz
13	1024x768	60Hz
14	1280x768	60Hz
15	1280x768	75Hz
16	1280x768	70Hz
17	1280x800	75Hz
18	1280x1024	60Hz
19	1280x1024	75Hz
20	1360x768	60Hz
21	1360x768	60Hz
22	1400x1050	60Hz
23	1400x1050	60Hz
24	1400x1050	75Hz
25	1440x900	60Hz
26	1440x900	75Hz
27	1600x1200	60Hz
28	1600x1200	60Hz
29	1680x1050	60Hz
30	1920x1080	60Hz

Obsługiwane Formaty Plików Wideo dla Trybu USB

Kodzik wideo	Rozdzielczość	Prędkość Transmisji	Kontener
MPEG 12			Strumień programu MPEG (DAT, VOB, MPG, MPEG), strumień transportu MPEG (ts, tp, ip), MP4 (mp4, mov), 3GPP (.3gp), AVI (avi), MKV (mkv), ASF (asf)
MPEG 4	1080P@30fps 1080P@60fps	40Mbps	Strumień programu MPEG (MPG, MPEG), MP4 (.mp4, mov), 3GPP (.3gp), AVI (avi), MKV (mkv), ASF (asf) MP4 (.mp4, mov), AVI (avi), MKV (mkv), ASF (asf) FLV (flv), AVI (avi), SWF (swf) MP4 (.mp4, mov), 3GPP (.3gp), AVI (avi), MKV (mkv)
XviD			MP4 (.mp4, mov), AVI (avi), MKV (mkv), ASF (asf)
H.263			MP4 (.mp4, mov), 3GPP (.3gp), AVI (avi), MKV (mkv)
H.264	3840x2160@30fps 1080P@60fps	135Mbps	FLV (flv), MP4 (.mp4, mov), 3GPP (.3gp), strumień transportu MPEG (ts, tp, ip), ASF (asf), AVI (avi), MKV (mkv)
Realny JPEG	720P@30fps	10Mbps	AVI (avi), 3GPP (.3gp), MP4 (.mp4, mov), MKV (mkv), ASF (asf)
VP8	1080P@30fps	20Mbps	MKV (mkv), WebM (webm)
HEVC	4K2K@60fps	160Mbps	MP4 (.mp4, mov), MKV (mkv), strumień transportu MPEG (ts, tp, ip)
VP9	4K2K@30fps	100Mbps	MKV (mkv), WebM (webm)

Obsługiwane Formaty Plików Graficznych dla Trybu USB

Obraz	Zdjęcie	Rozdzielczość (Szerebość X Wysokość)	Uwaga
JPEG	Linia bazowa Progresywna	15.360x8.640 1024x768	
PNG	bez przepłotu z przepłotem	9600x6400 1200x800	Limit maksymalnej rozdzielczości zależy od rozmiaru DRAM
BMP		9600x6400	

Obsługiwane Formaty Plików Audio dla Trybu USB			
Kodek audio	Częstotliwość Probkowania	Prędkość Transmisji	Kontener
MPEG1/2 Layer1	16KHz ~ 48KHz	32Kbps ~ 448Kbps	MP3 (mp3), AVI (avi), ASF (asf), Matroska (mkv, mka), strumień transportu MPEG (ts, .trp, .tp), strumień programu MPEG (DAT, .VOB, .MPG, MPEG), WAV (.wav)
MPEG1/2 Layer2	16KHz ~ 48KHz	8Kbps ~ 304Kbps	MP3 (mp3), AVI (avi), ASF (asf), Matroska (mkv, mka), strumień transportu MPEG (ts, .trp, .tp), strumień programu MPEG (DAT, .VOB, .MPG, MPEG), WAV (.wav)
MPEG1/2 Layer3	16KHz ~ 48KHz	8Kbps ~ 320Kbps	MP3 (mp3), AVI (avi), ASF (asf), Matroska (mkv, mka), 3GPP (3gpp, .3gp), MP4 (mp4, .mov, .m4a), strumień transportu MPEG (ts, .trp, .tp), strumień programu MPEG (DAT, .VOB, .MPG, .MPEG), FLV (.flv), WAV (.wav), SWF (.swf)
AC3	32KHz, 44,1KHz, 48KHz	32Kbps ~ 640Kbps	AC3 (ac3), AVI (avi), Matroska (mkv, mka), 3GPP (.3gp), MP4 (mp4, .mov, .m4a), strumień transportu MPEG (ts, .trp, .tp), strumień programu MPEG (DAT, .VOB, .MPG, .MPEG)
EAC3	32KHz, 44,1KHz, 48KHz	32Kbps ~ 6 Mpbs	EAC3 (ac3), 3GPP (.3gpp, .3gp), MP4 (mp4, .mov, .m4a), strumień transportu MPEG (ts, .trp, .tp), strumień programu MPEG (DAT, .VOB, .MPG, .MPEG)
AAC, HEAAC	8KHz ~ 48KHz		AAC (aac), AVI (avi), Matroska (mkv, mka), 3GPP (.3gpp, .3gp), MP4 (mp4, .mov, .m4a), strumień transportu MPEG (ts, .trp, .tp), strumień programu MPEG (DAT, .VOB, .MPG, .MPEG), FLV (.flv), RM (.rm, .rmvb, .ra)
WMA	8KHz ~ 48KHz	128Kbps ~ 320Kbps	ASF (wma, .wmv, .asf), AVI (avi), Matroska (mkv, mka)
WMA 10 Pro M0	48KHz	< 120Kbps	
WMA 10 Pro M1	48KHz	< 384Kbps	
WMA 10 Pro M2	96KHz	< 768Kbps	
G711 A/mu-law	8KHz	64Kbps ~ 128Kbps	WAV (.wav), AVI (avi), Matroska (mkv, mka), 3GPP (.3gpp, .3gp), MP4 (mp4, .mov, .m4a)
LBR (cook)	8KHz, 11 025KHz, 22 05KHz, 44, 1KHz	8Kbps ~ 128Kbps	RM (.ra)
FLAC	8KHz-96KHz	< 1.6Mbps	Matroska (mkv, mka)

Rozdzielczość DVI

Podążając urządzenia do telewizora, używając kabliprzelotek typu DVI do HDMI (do kupienia osobno), możesz sprawdzić ustawienia rozdzielczości poniżej.

	56Hz	60Hz	68Hz	70Hz	72Hz	75Hz
640x480	<input checked="" type="checkbox"/>	<input checked="" type="checkbox"/>				<input checked="" type="checkbox"/>
800x600	<input checked="" type="checkbox"/>	<input checked="" type="checkbox"/>				<input checked="" type="checkbox"/>
1024x768	<input checked="" type="checkbox"/>	<input checked="" type="checkbox"/>	<input checked="" type="checkbox"/>			<input checked="" type="checkbox"/>
1280x768				<input checked="" type="checkbox"/>		<input checked="" type="checkbox"/>
1280x960	<input checked="" type="checkbox"/>	<input checked="" type="checkbox"/>				
1360x768	<input checked="" type="checkbox"/>	<input checked="" type="checkbox"/>				
1366x768					<input checked="" type="checkbox"/>	
1280x1024	<input checked="" type="checkbox"/>	<input checked="" type="checkbox"/>		<input checked="" type="checkbox"/>		<input checked="" type="checkbox"/>
1400x1050	<input checked="" type="checkbox"/>	<input checked="" type="checkbox"/>				
1600x900	<input checked="" type="checkbox"/>	<input checked="" type="checkbox"/>				

HITACHI

CE



50405699