



WAM7500/WAM7501/WAM6500/WAM6501

Wireless Audio - 360 R7/R6 Portable

Instrukcja obsługi

wyobraź sobie możliwości

Dziękujemy za zakup produktu firmy Samsung
W celu uzyskania pełniejszej obsługi produkt należy
zarejestrować na stronie internetowej
www.samsung.com/register

Spis treści

ROZPOCZYNANIE UŻYTKOWANIA

Akcesoria	4
Panel przedni.....	5
Panel tylny - WAM6500/WAM6501	7
Tryb gotowości	7

PODŁĄCZANIE DO SIECI WI-FI

Przygotowanie do podłączenia	8
Instalacja aplikacji Samsung Multiroom...	8
Otwieranie aplikacji Samsung Multiroom...	8
Podłączanie do sieci Wi-Fi	9
Automatyczne podłączanie do sieci Wi-Fi (Android/iOS).....	9
Ręczne podłączanie do sieci Wi-Fi (Android).....	11
Ręczne podłączanie do sieci Wi-Fi (iOS)	13
Połączenie za pomocą koncentratora (do nabycia osobno)	16
Dodawanie koncentratora	19
Dodawanie głośnika	20

POŁĄCZ ZA POMOCĄ FUNKCJI BLUETOOTH

Łączenie z urządzeniami Bluetooth..	22
-------------------------------------	----

KORZYSTANIE Z APLIKACJI SAMSUNG MULTIROOM

Aplikacja w skrócie	23
Odtwarzanie muzyki	24
Odtwarzanie pliku muzycznego zapisanego w urządzeniu mobilnym....	24
Muzyki można słuchać przez głośnik telefonu.....	25
Słuchanie muzyki przesyłanej strumieniowo.....	26
Słuchanie radia internetowego.....	27
Śledzenie stacji	28
Programowanie kanałów	29
Podłączanie telewizora do głośnika ..	30
Podłączanie do telewizora za pośrednictwem funkcji Bluetooth (TV SoundConnect)	30
Podłączanie do telewizora za pośrednictwem sieci Wi-Fi.....	32
Słuchanie muzyki z innych urządzeń w sieci	32
Korzystanie z menu odtwarzania....	33
Regulacja korektora i DRC	34
Zarządzanie kolejką.....	35
Zarządzenie listą odtwarzania.....	37

Korzystanie z menu Ustawienia ...	40
Dodaj głośnik	40
Przewodnik	41
Usługi.....	41
Tryb głośnika.....	42
Ustawienia urządzenia.....	42
Zegar	45
Pomoc techniczna	47
Informacja	47

PODŁĄCZANIE WIĘCEJ NIŻ JEDNEGO URZĄDZENIA

Ustawianie grup.....	48
Ustawianie trybu dźwięku przestrzennego.....	50

KORZYSTANIE Z INNYCH FUNKCJI

Odtwarzanie treści multimedialnych zapisanych na komputerze	52
Samsung Link	52
Wireless Audio - Multiroom for Desktop	53

DODATEK

Rozwiązywanie problemów.....	55
Informacja o licencji Open Source	57
Licencje	57
Dane techniczne.....	58
Oświadczenia o przestrzeganiu przepisów.....	60
Ostrzeżenie	60
UWAGA	60
UWAGA	60
Podłączanie wtyczki głównego źródła zasilania (dotyczy tylko Wielkiej Brytanii).....	61
Ważne instrukcje dotyczące bezpieczeństwa	61
Ostrzeżenia dotyczące bezpieczeństwa.....	62
Ostrzeżenia dotyczące kabla zasilania	62
Zasady bezpieczeństwa podczas montażu.....	63
Ostrzeżenia dotyczące użytkowania..	63
Ostrzeżenia dotyczące czyszczenia...	64
Dodatkowe informacje	64
Informacje o połączeniu sieciowym ...	64
Zgodne urządzenia.....	65
Prawa autorskie.....	65

Rozpoczynanie użytkowania

Akcesoria

Sprawdź, czy dostarczono wszystkie akcesoria przedstawione poniżej.

- WAM7500/WAM7501

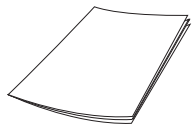

Skrócona instrukcja konfiguracji

- WAM6500/WAM6501





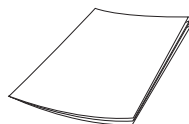

Zasilacz

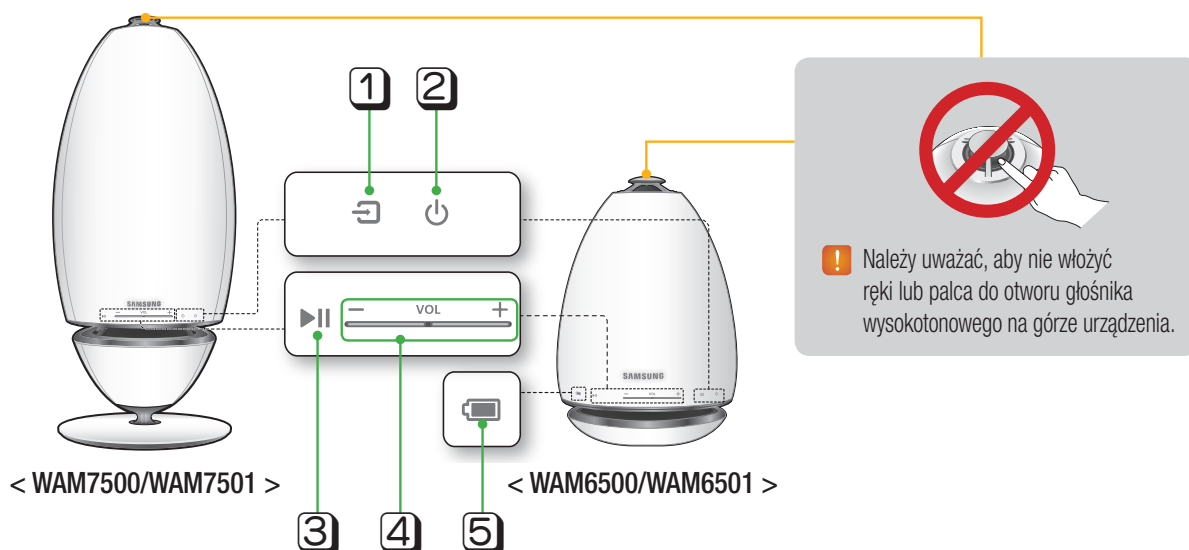

Skrócona instrukcja konfiguracji

Panel przedni

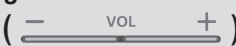

1	Przycisk Źródło 	Dotknij tego przycisku, aby włączyć funkcję TV SoundConnect lub Bluetooth. Naciśnij i przytrzymaj ten przycisk przez ponad 5 sekund, aby ponownie wyszukać funkcję TV SoundConnect.
2	Przycisk Czuwanie 	Dotknij tego przycisku, aby przełączyć się w tryb gotowości (w którym urządzenie wyłączy podstawowe funkcje i zachowa tylko połączenia Wi-Fi).  Po dotknięciu i przytrzymaniu tego przycisku przez 5 sekund urządzenie zostanie wyłączone. (Tylko modele WAM7500 i WAM7501)
3	Przycisk Odtwarzanie/Pauza 	Dotknij tego przycisku, aby rozpocząć lub przerwać odtwarzanie. Po włączeniu funkcji TV SoundConnect dźwięk zostanie wyciszony.
4	Przycisk Regulacja głośności 	Umożliwia regulację poziomu głośności. Aby zwiększyć poziom głośności, naciśnij przycisk +, a aby zmniejszyć, naciśnij przycisk -. Jednoczesne naciśnięcie przycisków + i - na 5 sekund powoduje zresetowanie urządzenia.

5





Stan akumulatora () (Tylko model WAM6500 i WAM6501)

Umożliwia sprawdzenie stanu naładowania akumulatora w urządzeniu dzięki wskaźnikowi LED pod ikoną akumulatora.





Umożliwia sprawdzenie stanu naładowania akumulatora w urządzeniu.	Dioda LED wskaźnika akumulatora przy odłączonym zasilaczu.
<ul style="list-style-type: none"> • Czerwona dioda LED: Ładowanie • DIODA LED WYŁ.: Akumulator całkowicie naładowany • Szybkie miganie na czerwono: Akumulator nie jest ładowany 	<ul style="list-style-type: none"> • Zielona dioda LED: pozostało od 100% do 10% poziomu naładowania akumulatora • Wolne miganie na czerwono: pozostało 10–0% <ul style="list-style-type: none"> - Wolne miganie na czerwono oznacza, że akumulator wymaga naładowania. Podłącz zasilacz. - W pełni naładowany akumulator umożliwia odtwarzanie muzyki przez 6 godzin. (Czas odtwarzania może się różnić w zależności od źródła muzyki, głośności, stanu naładowania akumulatora itd.) - Niski stan naładowania akumulatora może spowodować spadek głośności dźwięku i automatyczne wyłączenie urządzenia.

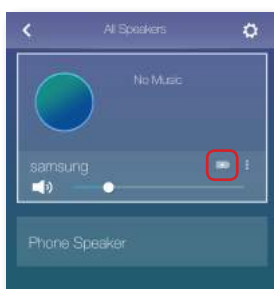

UWAGI

- ✓  +  **Dodaj głośnik** : Naciśnij obydwa przyciski jednocześnie i przytrzymaj przez 5 sekund, aby użyć funkcji **Dodaj głośnik**.
- ✓  +  **Ustawienia Wi-Fi** : Naciśnij oba przyciski jednocześnie i przytrzymaj przez 5 sekund w przypadku podłączania urządzenia do sieci przy użyciu metody **Ustawienia Wi-Fi**.
 - Bardziej szczegółowych instrukcji należy szukać w aplikacji w używanym urządzeniu mobilnym.
- ✓ Stan naładowania akumulatora podłączonego do urządzenia można sprawdzić w aplikacji. (Tylko model WAM6500 i WAM6501)



Miga cała ikona. (miga) 	Pozostało mniej niż 10% energii w akumulatorze.
	Ładowanie.
	Jeśli głośność wynosi 25 lub więcej. - Brak ładowania. W celu ładowania zmniejsz głośność do poziomu poniżej 25.
Miga cała ikona. (miga) 	Nieprawidłowe ładowanie. - Staraj się ładować urządzenie w zakresie temperatury ładowania (od 5 °C do 35 °C).

- ✓ 1 kreska oznacza 30% ładunku akumulatora. 3 kreski oznaczają całkowite naładowanie. (Tylko model WAM6500 i WAM6501)
(Wyświetlany pozostały czas może się w zależności od źródła dźwięku i głośności).

Panel tylny - WAM6500/WAM6501

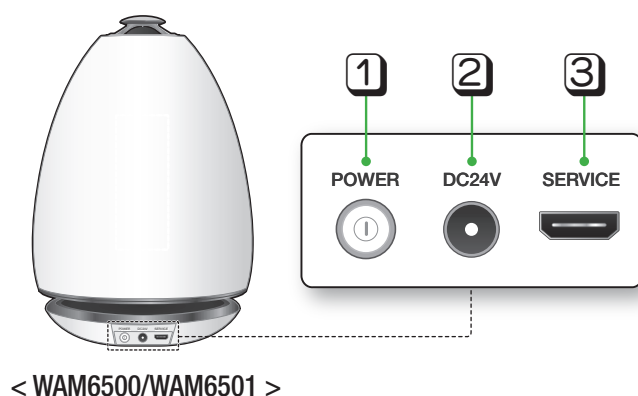

< WAM6500/WAM6501 >

1	POWER	Aby włączyć lub wyłączyć urządzenie, naciśnij i przytrzymaj ten przycisk przez ponad 2 sekundy.
2	DC 24V	Miejsce podłączania zasilacza.  Ładowanie zostanie zatrzymane, jeśli poziom głośności osiągnie wartość 25 lub większą. (Maksymalny poziom głośności dla tego urządzenia wynosi 30).
3	SERVICE	Wyłącznie do celów serwisowych. Umożliwia serwisantom aktualizację oprogramowania urządzenia.

Tryb gotowości

■ W trybie Wi-Fi / Bluetooth / TV SoundConnect

- Urządzenie zostanie przełączone w tryb gotowości, jeśli przez 15 minut nie zostanie wykonane żadne działanie (odtworzenie muzyki, naciśnięcie przycisku, użycie aplikacji).



UWAGI

- ✓ Podczas odtwarzania muzyki w trybie połączenia Wi-Fi, Bluetooth lub TV SoundConnect urządzenie nie zostanie przełączone w tryb gotowości.
- ✓ Modele WAM6500 i WAM6501 wykorzystują zasilanie akumulatora, jeśli zostanie odłączony zasilacz i włączony tryb gotowości.
(Zużycie akumulatora można zminimalizować przez naciśnięcie przycisku © **POWER** z tyłu urządzenia i jego wyłączenie).

Podłączanie do sieci Wi-Fi

Przygotowanie do podłączenia





- 1 Wymagania: Ruter bezprzewodowy, urządzenie mobilne
- 2 Ruter bezprzewodowy należy podłączyć do Internetu.
- 3 Urządzenie mobilne należy podłączyć do routera za pomocą połączenia Wi-Fi.

Instalacja aplikacji Samsung Multiroom

Aby móc korzystać z urządzenia, należy pobrać aplikację **Samsung Multiroom** ze sklepu Google play lub App Store i ją zainstalować.

Zainstalowanie aplikacji **Samsung Multiroom** umożliwia temu urządzeniu odtwarzanie muzyki z urządzenia mobilnego, z podłączonych urządzeń, z innych źródeł oraz z internetowych stacji radiowych.

Android	iOS
Nazwa do wyszukania : Samsung Multiroom 	Nazwa do wyszukania : Samsung Multiroom 

Otwieranie aplikacji Samsung Multiroom



UWAGA

- ✓ Zamknij aplikację **Samsung Multiroom**, gdy głośniki nie są używane, w przeciwnym razie aplikacja powoduje zbędne zużycie energii akumulatora urządzenia inteligentnego.

Podłączanie do sieci Wi-Fi

Automatyczne podłączanie do sieci Wi-Fi (Android/iOS)



- 1 Podłącz urządzenie do gniazda elektrycznego.
- 2 W urządzeniu mobilnym wybierz aplikację **Samsung Multiroom**.
- 3 Jeśli chcesz, uruchom **Samouczek**, a następnie naciśnij przycisk **Gotowe**.
- 4 Naciśnij **Połącz teraz**.
 - Rozpocznie się wyszukiwanie dostępnego urządzenia.



5 Po znalezieniu dostępnego urządzenia nastąpi próba połączenia z siecią bezprzewodową. Jeśli sieć jest zabezpieczona, na ekranie urządzenia mobilnego pojawi się prośba o podanie hasła.

Wprowadź hasło przy użyciu klawiatury ekranowej.

- W zależności od środowiska sieciowego urządzenia mogą nie zostać połączone automatycznie. W takiej sytuacji wybierz opcję **Ręcznie**, a następnie wykonaj kolejne kroki opisane na stronach 11–15. [Kliknij tutaj.](#)

6 Naciśnij **Gotowe**.

- Połączenie sieciowe zostanie nawiązane.

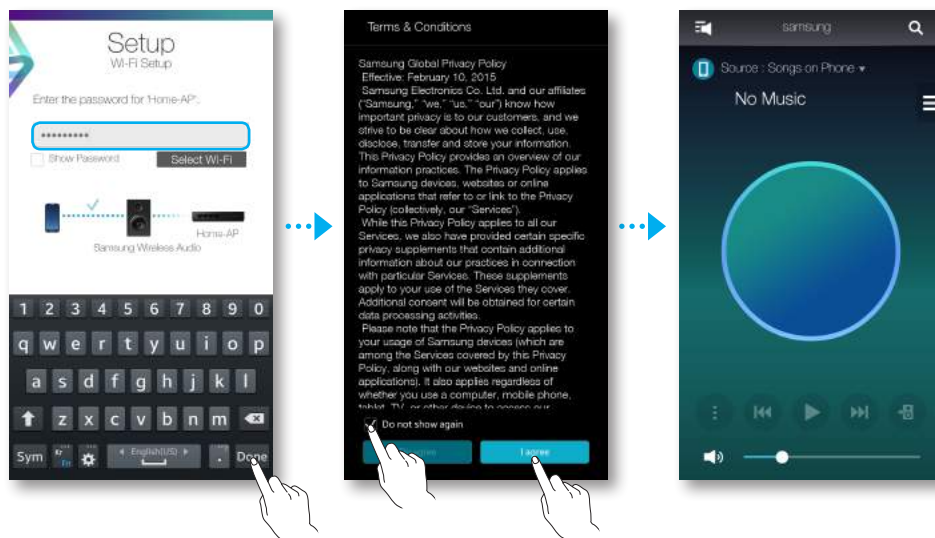

UWAGI

- ✓ Aby zapewnić bezpieczne połączenie sieciowe, należy wprowadzić prawidłowe hasło.
 - W celu nawiązania połączenia z zabezpieczoną bezprzewodową siecią domową lub firmową skonsultuj się z dostawcą usług internetowych lub administratorem sieci.
- ✓ Jeśli urządzenie nie może nawiązać połączenia z siecią lub połączenie sieciowe nie działa poprawnie, umieść urządzenie bliżej koncentratora lub rutera i spróbuj ponownie.
- ✓ Odległość między urządzeniami lub przeszkody i zakłócenia powodowane przez inne urządzenia bezprzewodowe mogą utrudniać komunikację pomiędzy tym urządzeniem a siecią.
- ✓ To urządzenie może zostać wykryte przez inne urządzenia Wi-Fi. Nie będą one jednak mogły się z nim połączyć.
- ✓ Po pierwszym nawiązaniu połączenia Wi-Fi jest ono utrzymywane, chyba że nastąpi wymiana rutera sieci bezprzewodowej lub zmiana jego ustawień sieciowych.

■ Ręczne podłączanie do sieci Wi-Fi (Android)

W zależności od środowiska sieciowego urządzenia mogą nie zostać połączone automatycznie. W takiej sytuacji możliwe jest ręczne skonfigurowanie urządzenia w celu podłączenia go do sieci.

- 1 Jeśli konfiguracja automatyczna zawiedzie, wybierz opcję **Ręcznie**.



- 2 Naciśnij jednocześnie przyciski ►|| **Odtwarzanie/Pauza** i ⏻ **Czuwanie**, przytrzymując je przez ponad 5 sekund, aby skonfigurować **Ustawienia Wi-Fi**.
 - Urządzenie może odczekać 2 minuty w trybie gotowości, aż zostanie nawiązane połączenie Wi-Fi.

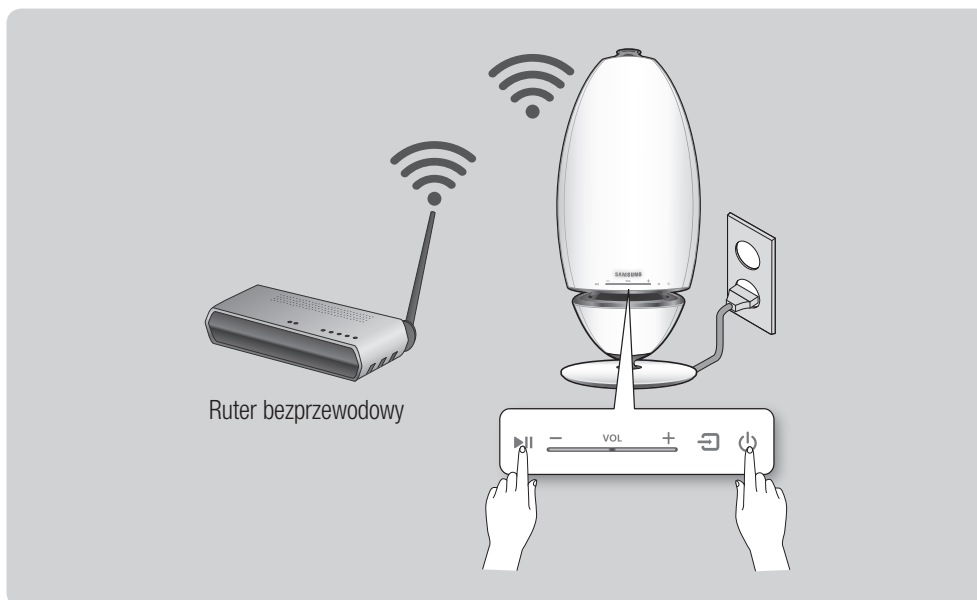

3 W urządzeniu mobilnym naciśnij **Dalej**.

- Rozpocznie się wyszukiwanie dostępnego urządzenia.

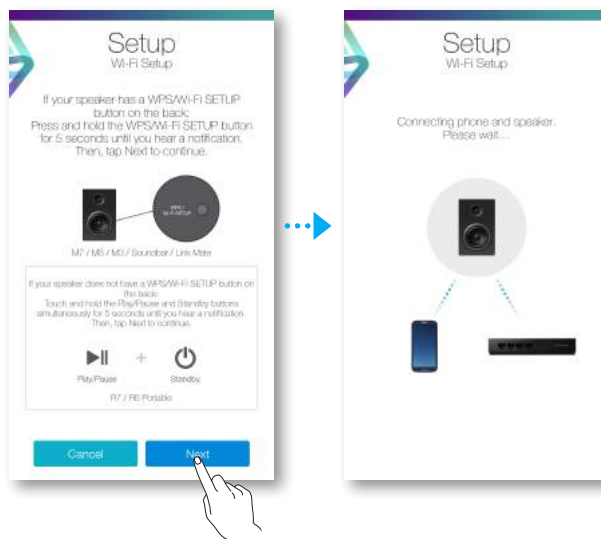

4 Po znalezieniu dostępnego urządzenia nastąpi najpierw próba nawiązania połączenia z urządzeniem mobilnym, a następnie z siecią bezprzewodową.

Jeśli sieć jest zabezpieczona, na ekranie urządzenia mobilnego pojawi się prośba o podanie hasła. Wprowadź hasło przy użyciu klawiatury ekranowej.

5 Naciśnij **Gotowe**.

- Połączenie sieciowe zostanie nawiązane.

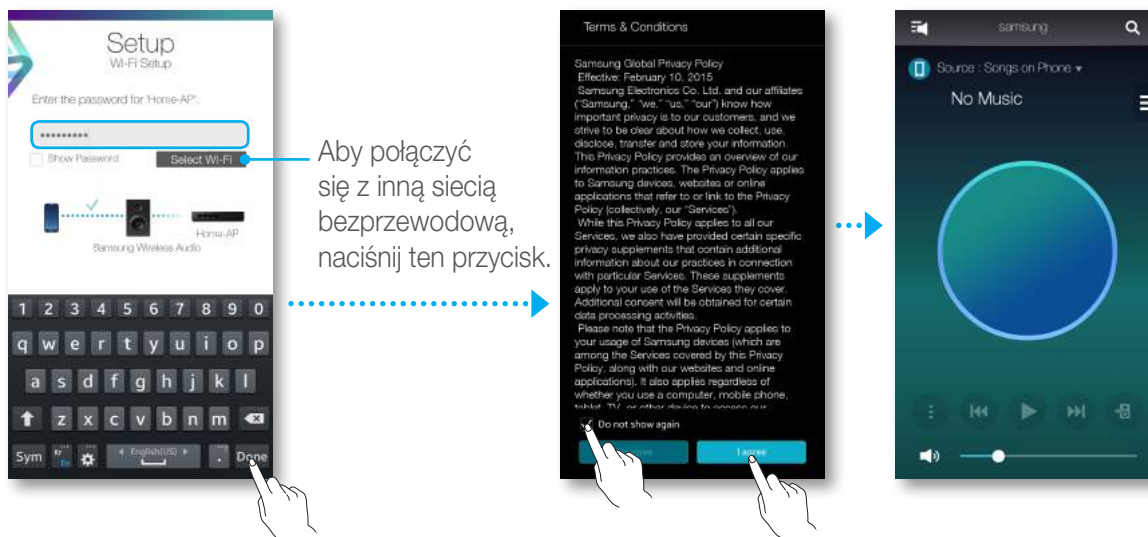

Aby połączyć się z inną siecią bezprzewodową, naciśnij ten przycisk.

■ Ręczne podłączanie do sieci Wi-Fi (iOS)

1 Jeśli konfiguracja automatyczna zawiedzie, wybierz opcję **Ręcznie**.

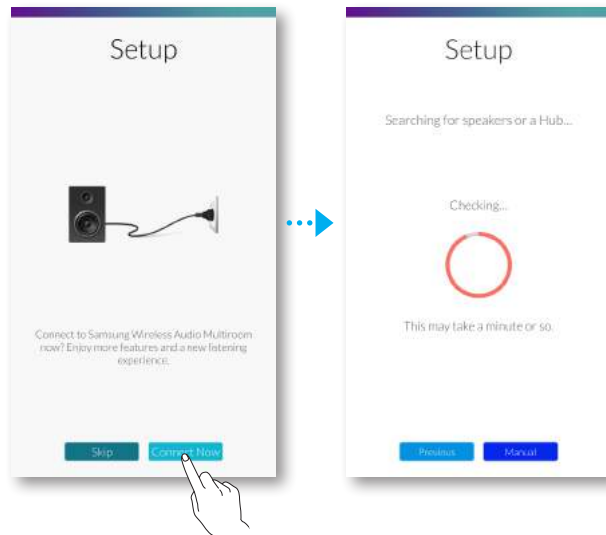

2 Naciśnij jednocześnie przyciski ►|| **Odtwarzanie/Pauza** i ⏻ **Czuwanie**, przytrzymując je przez ponad 5 sekund, aby skonfigurować **Ustawienia Wi-Fi**.

- Urządzenie R7/R6 może odczekać 2 minuty w trybie gotowości, aż zostanie nawiązane połączenie Wi-Fi.

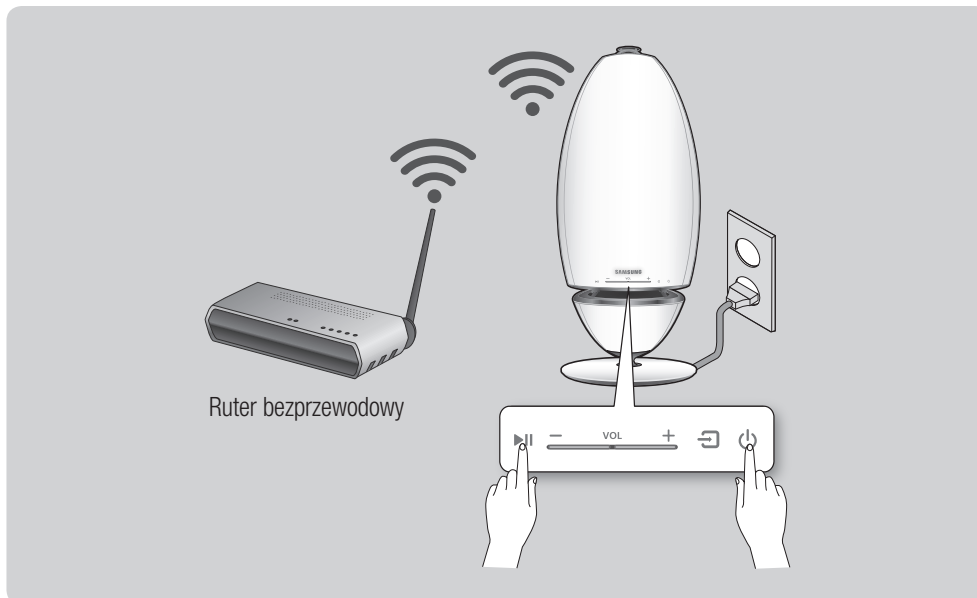

3 W urządzeniu mobilnym naciśnij **Dalej**.

- Rozpocznie się wyszukiwanie dostępnego urządzenia.

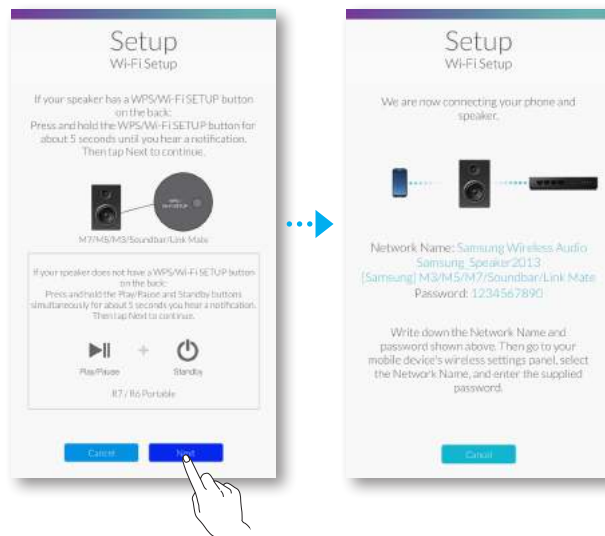

4 Przejdź do menu **Ustawienia** → **Wi-Fi** w systemie iOS, a następnie wybierz opcję **Samsung Wireless Audio**.

5 Aby podłączyć urządzenie mobilne do urządzenia R7/R6, wprowadź hasło przy użyciu klawiatury wyświetlonej na ekranie.

- Domyślne hasło to **1234567890**.
- Zostanie nawiązane połączenie pomiędzy urządzeniem R7/R6 a urządzeniem mobilnym.

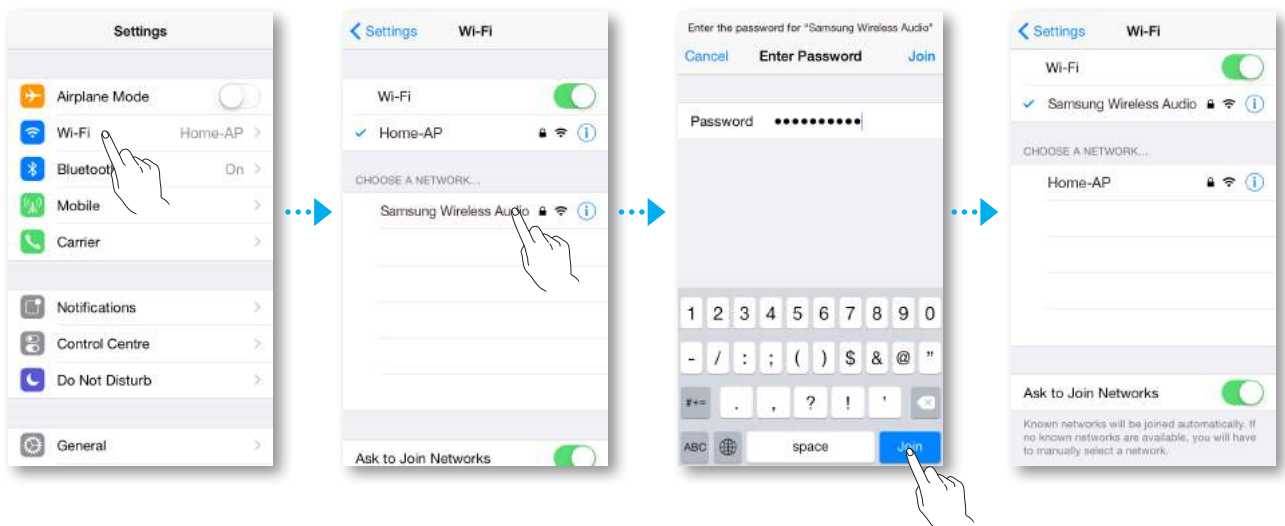

- 6 Wróć do aplikacji **Samsung Multiroom**.
- 7 Wybierz opcję **Dalej**.
- 8 Z listy sieci bezprzewodowych wybierz żądane połączenie R7/R6.
- 9 Jeśli sieć jest zabezpieczona, na ekranie urządzenia mobilnego pojawi się prośba o podanie hasła. Wprowadź hasło przy użyciu klawiatury ekranowej.
 - Po jego wprowadzeniu urządzenie R7/R6 połączy się z siecią.

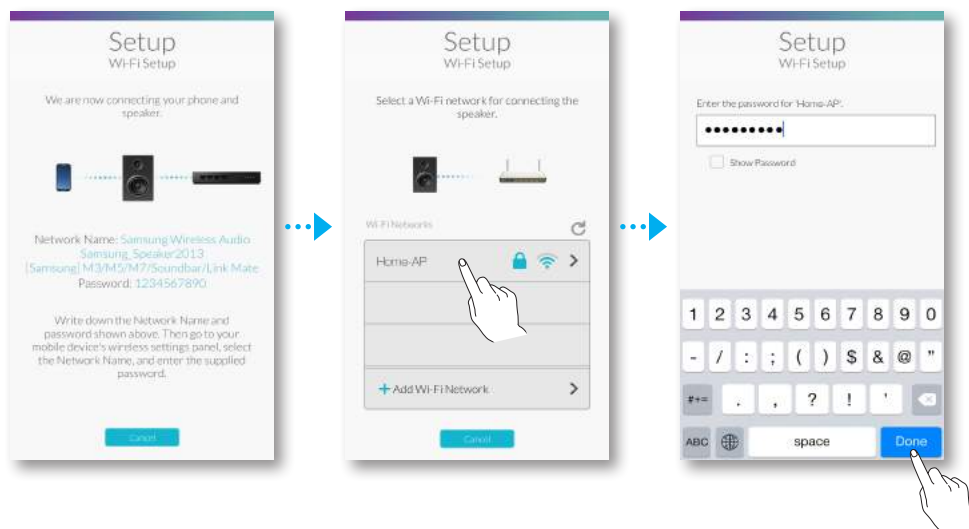

- 10 Przejdź do menu **Ustawienia** → **Wi-Fi** w systemie iOS, a następnie wybierz sieć, do której podłączone jest urządzenie R7/R6. (Urządzenie R7/R6 i urządzenie mobilne powinny być podłączone do tego samego routera sieci bezprzewodowej).
 - Urządzenie mobilne połączy się z siecią.
- 11 Po nawiązaniu pełnego połączenia przez urządzenie R7/R6 naciśnij przycisk **Dalej**.
- 12 Wróć do aplikacji **Samsung Multiroom**.
 - Wszystkie połączenia sieciowe zostały nawiązane.

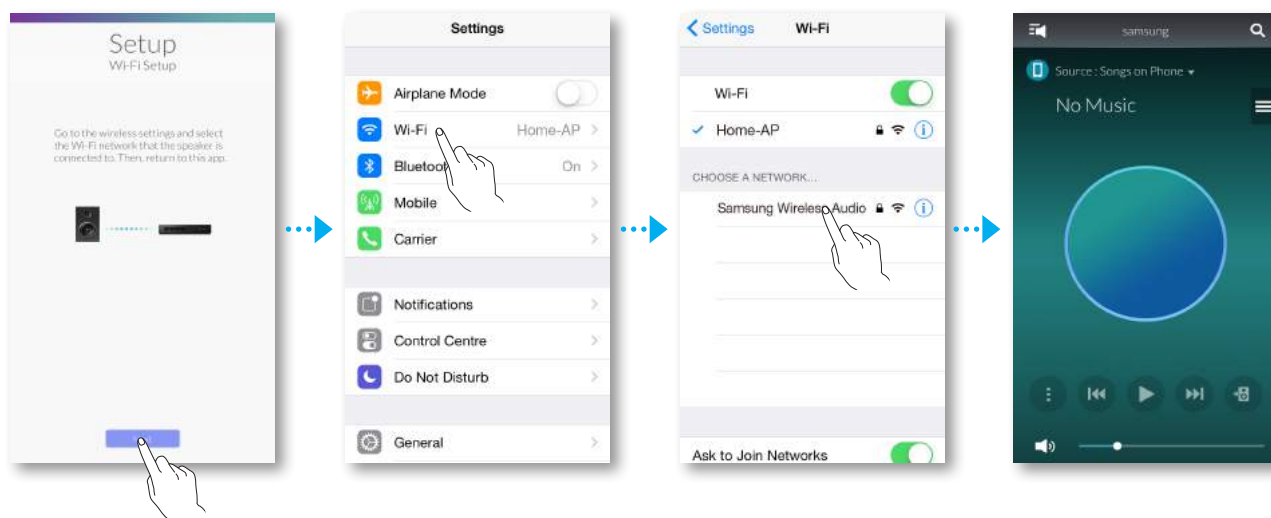

Połączenie za pomocą koncentratora (do nabycia osobno)

- Jeśli urządzenie nie połączy się z siecią lub jeśli połączenie sieciowe nie będzie działać poprawnie, umieść urządzenie bliżej koncentratora albo routera i spróbuj ponownie.
- To urządzenie jest bezprzewodowym urządzeniem sieciowym. Jego komunikacja z siecią może być zakłócana z powodu odległości między nim a innymi urządzeniami w sieci, przeszkód lub innych urządzeń bezprzewodowych.

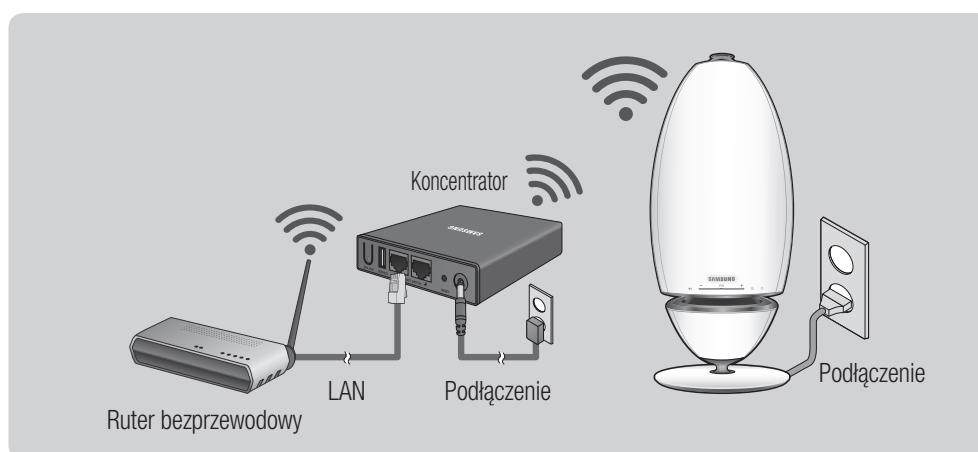

- 1 Podłącz przewód sieci LAN do routera i gniazda **ETHERNET SWITCH** z tyłu koncentratora.



UWAGA

- ✓ Przewód sieci LAN można podłączyć do dowolnego gniazda **ETHERNET SWITCH** na koncentratorze.

- 2 Podłącz przewód zasilania koncentratora do gniazda zasilania z tyłu koncentratora, a następnie do gniazdka elektrycznego.

- 3 Wskaźniki zasilania (⏻) i koncentratora (⏚) z przodu koncentratora zaświecą się. Gdy zacznie migać wskaźnik połączenia (📶), podłącz urządzenie/-a do gniazdka elektrycznego.

Wskaźnik LED na urządzeniu zacznie migać.

Jeśli wskaźnik połączenia koncentratora nie miga, naciśnij przycisk **SPK ADD** z tyłu koncentratora.







UWAGA

- ✓ Jeśli chcesz dodać kilka urządzeń, podłącz wszystkie do gniazdek elektrycznych. Jeśli nie podłączasz wszystkich urządzeń, zapoznaj się ze stronami 20–21. [Kliknij tutaj.](#)

- 4 Poczekaaj, aż wskaźnik LED na urządzeniu przestanie migać. Jeśli wskaźnik LED urządzenia zaświeci się ciągłym światłem niebieskim, oznacza to, że łączenie zostało zakończone. Urządzenie może także wyemitować sygnał dźwiękowy.



UWAGI

- ✓ Podczas łączenia urządzeń z koncentratorem umieść każde z nich w odległości przynajmniej 50 cm od koncentratora.
 - ✓ Urządzenie mobilne nie połączy się z tym urządzeniem ani koncentratorem, jeśli ruter bezprzewodowy nie jest dostępny.
 - ✓ Aby sprawdzić, czy połączenie jest poprawne, sprawdź wskaźnik połączenia z przodu koncentratora.
 - Po pierwszym włączeniu koncentratora czas łączenia wynosi 20 minut. Wskaźnik połączenia () będzie migać przez 20 minut do momentu nawiązania połączenia. Po naciśnięciu przycisku **SPK ADD** w celu podłączenia dodatkowych urządzeń czas ten zostaje skrócony do 10 minut. Wskaźnik połączenia () będzie migać przez 10 minut do momentu nawiązania połączenia. Gdy miga wskaźnik połączenia, włącz urządzenie, które chcesz połączyć.
 - Jeśli tryb łączenia jest wyłączony, uruchom go ponownie, naciskając przycisk **SPK ADD** z tyłu koncentratora i uruchom ponownie urządzenie, lub naciśnij jednocześnie przyciski  **Źródło** i  **Czuwanie**, przytrzymując je przez ponad 5 sekund.
 - ✓ Aby zapewnić poprawne połączenie, przed włączeniem urządzenia połącz koncentrator z ruterem.
 - Połączenie urządzenia z koncentratorem może zająć kilka minut.
 - Po nawiązaniu połączenia wyemitowany zostanie krótki sygnał dźwiękowy.
- 5 Podłącz urządzenie mobilne do sieci Wi-Fi. (Koncentrator i urządzenie mobilne należy podłączyć do tego samego rutera).

- 6 Pobierz aplikację **Samsung Multiroom** ze sklepu Google Play lub App Store.
- 7 W urządzeniu mobilnym wybierz aplikację **Samsung Multiroom**. Rozpocznie się konfiguracja.

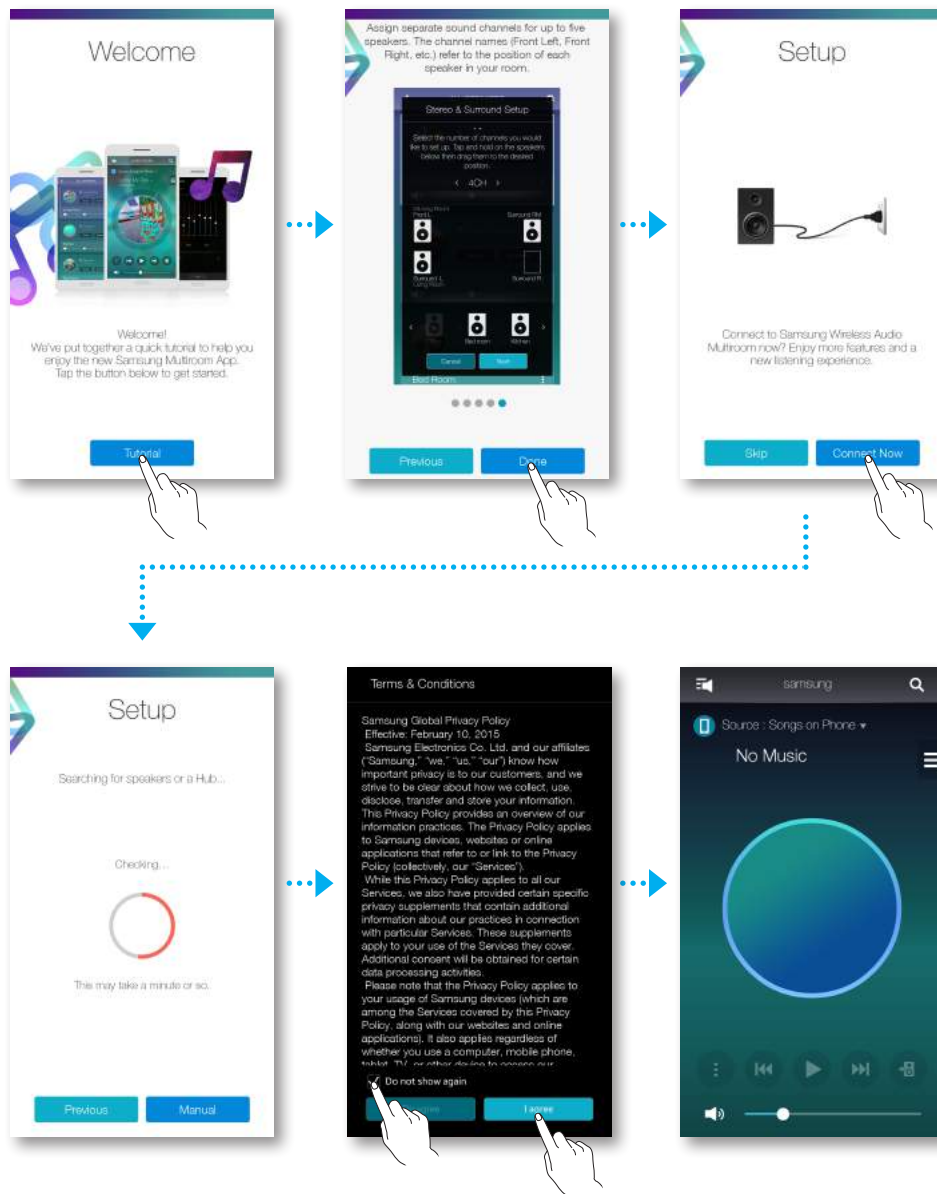

- 8 Jeśli wystąpi błąd automatycznej konfiguracji, uruchom Aplikację ponownie.

■ Dodawanie koncentratora

Połączenie urządzenia i koncentratora może się nie powieść, jeśli urządzenie i koncentrator znajdują się zbyt daleko od siebie lub na różnych piętrach.

W takich przypadkach można połączyć ze sobą dwa koncentratory, przełączając drugi koncentrator w tryb wzmacniaka. Dodatkowy koncentrator wzmacnia sygnał i umożliwia połączenie urządzenia z najbliższym koncentratorem.

- 1 Ustaw koncentrator podłączony do routera bezprzewodowego w tryb łączenia, naciskając przycisk **SPK ADD** i przytrzymując przez 1 sekundę.
- 2 Podłącz nowy koncentrator używany jako rozgałęziacz, a następnie naciśnij przycisk **SPK ADD** i przytrzymaj przez 10 sekund.
- 3 Wskaźniki nowo dodanego koncentratora wyłączą się i włączą ponownie, a koncentrator przełączy się w tryb wzmacniaka.
- 4 Po nawiązaniu połączenia między dwoma koncentratorami wskaźnik nowego koncentratora () przestanie migać.



UWAGI

- ✓ Jeśli urządzenie mobilne nie jest podłączone do routera bezprzewodowego za pośrednictwem połączenia Wi-Fi, to urządzenie nie będzie widoczne w aplikacji **Samsung Multiroom**.
- ✓ Umieść koncentrator w trybie wzmacniaka w odpowiednim miejscu między tym urządzeniem a koncentratorem połączonym z routerem bezprzewodowym.
- ✓ Można ustawić tylko jeden koncentrator w trybie wzmacniaka.

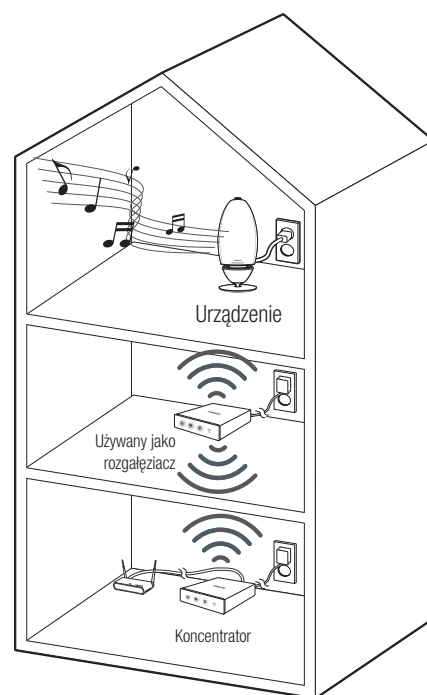



Zmiana lokalizacji urządzenia

W przypadku przenoszenia urządzenia w inne miejsce zapoznaj się z poniższą tabelą.

Ruter bezprzewodowy Koncentrator	Jeśli chcesz połączyć urządzenie z bieżącym routerem bezprzewodowym.	Jeśli chcesz połączyć urządzenie z innym routerem bezprzewodowym.
Bez koncentratora	Wyłącz urządzenie, przenieś je w inne miejsce i włącz.	Wyłącz urządzenie, przenieś je w inne miejsce i nawiąż nowe połączenie, zgodnie z instrukcjami instalacji na stronach 9–15. Kliknij tutaj.
Z koncentratorem		Podłącz przewód sieci LAN między koncentratorem a nowym routerem bezprzewodowym, włącz koncentrator, a następnie włącz urządzenie.

Dodawanie głośnika

Aby dodać kolejny głośnik do już istniejącego połączenia z głośnikami, użyj funkcji Dodaj głośnik.

- 1 Podłącz przewód zasilania głośnika, który ma zostać dodany, do gniazdka ściennego.
 - Podłączenie przewodu zasilania głośnika do gniazdka ściennego spowoduje automatyczne przełączenie połączenia Wi-Fi na tryb gotowości.
 - Głośnik może odczekać 2 minuty w trybie gotowości, aż zostanie nawiązane połączenie Wi-Fi.
- 2 Uruchom aplikację **Samsung Multiroom** w urządzeniu mobilnym.
- 3 Naciśnij , aby wyświetlić listę wszystkich głośników.
- 4 Naciśnij .
- 5 Naciśnij **Dodaj głośnik**.

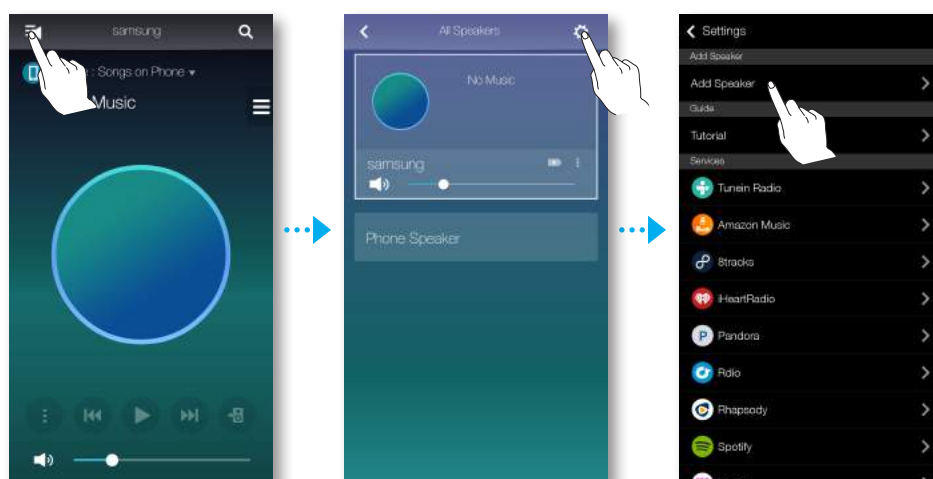

- 6 Po znalezieniu dostępnego urządzenia nastąpi próba połączenia z siecią bezprzewodową. Jeśli sieć jest zabezpieczona, na ekranie urządzenia mobilnego pojawi się prośba o podanie hasła. Wprowadź hasło przy użyciu klawiatury ekranowej.
 - W zależności od środowiska sieciowego głośnik może nie połączyć się automatycznie. W takiej sytuacji zapoznaj się ze stronami 11–12 [Kliknij tutaj.](#) w przypadku urządzenia z systemem Android lub 13–15 [Kliknij tutaj.](#) w przypadku urządzenia z systemem iOS, aby kontynuować.

7 Dodatkowy nowy głośnik został dodany.

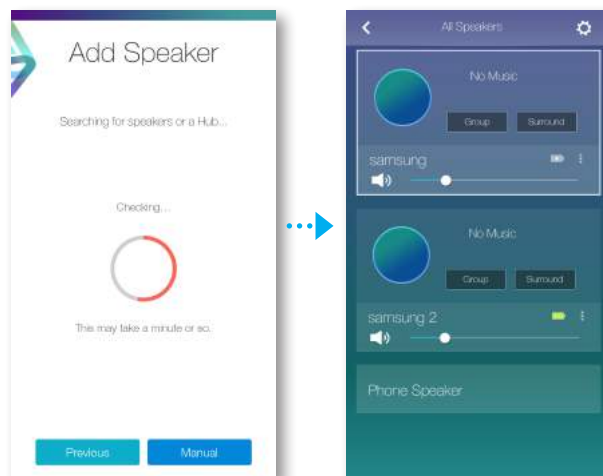

Połącz za pomocą funkcji Bluetooth

Łączenie z urządzeniami Bluetooth

Urządzenie to można połączyć z urządzeniem Bluetooth, aby słuchać muzyki zapisanej w urządzeniu Bluetooth.

- 1 Włącz głośnik i naciśnij przycisk  **Źródło** na górnym panelu.
- 2 Włącz funkcję Bluetooth urządzenia mobilnego, a następnie wybierz opcję **Wyszukaj**.
- 3 Wybierz opcję **[Samsung] R7** lub **[Samsung] R6 Portable**.
Zostanie nawiązane połączenie Bluetooth pomiędzy urządzeniem mobilnym a tym urządzeniem.



UWAGI

- ✓ Urządzenia Bluetooth mogą powodować szum lub nieprawidłowe działanie, w zależności od sposobu użycia, jeśli:
 - część ciała styka się z systemem odbioru/transmisji urządzenia Bluetooth lub tym urządzeniem;
 - urządzenie podlega wahaniom pola elektrycznego powodowanym przez przeszkody, np. ściany, narożniki lub przegrody biurowe;
 - urządzenie jest narażone na zakłócenia elektryczne pochodzące od urządzeń korzystających z tej samej częstotliwości, takich jak sprzęt medyczny, kuchenki mikrofalowe lub urządzenia bezprzewodowe LAN.
- ✓ W chwili nawiązywania połączenia to urządzenie i urządzenie Bluetooth powinny znajdować się blisko siebie.
- ✓ W trybie Bluetooth połączenie zostanie utracone, jeśli odstęp pomiędzy tym urządzeniem a urządzeniem Bluetooth przekroczy 10 m. Nawet w zasięgu jakość dźwięku może ulec pogorszeniu z powodu przeszkód, np. ścian lub drzwi.
- ✓ To urządzenie może powodować zakłócenia elektryczne podczas działania.
- ✓ Urządzenie obsługuje dane SBC (44,1 kHz, 48 kHz).
- ✓ Funkcja AVRCP nie jest obsługiwana.
- ✓ Należy podłączać tylko urządzenia Bluetooth obsługujące funkcję A2DP (AV).
- ✓ Nie można podłączać urządzeń Bluetooth obsługujących tylko funkcję HF (z zestawem słuchawkowym).
- ✓ W danym momencie może być skojarzone tylko jedno urządzenie Bluetooth.
- ✓ W przypadku odłączenia tego urządzenia od zasilania połączenie Bluetooth zostanie przerwane. Aby ponownie nawiązać połączenie, podłącz to urządzenie do gniazdka elektrycznego i ustaw połączenie Bluetooth od nowa.

Korzystanie z aplikacji Samsung Multiroom

Aplikacja w skrócie

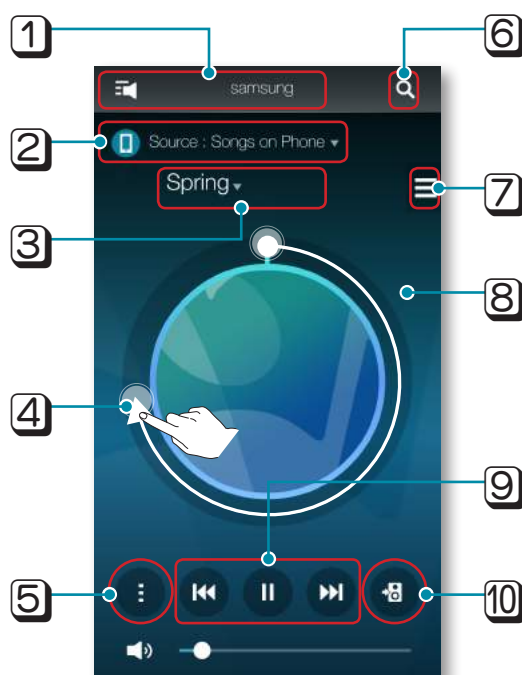

- 1** Sprawdź pełną listę podłączonych urządzeń, aby wprowadzić zmiany lub je skonfigurować.
- 2** Zmień źródło dźwięku.
- 3** Zaznacz kolejkę lub edytuj listę odtwarzania.
- 4** Obróć przeciągając kółko, aby wybrać muzykę z kolejki. Zwolnij pokrętkę, aby odtwarzać muzykę.
- Możesz wybrać utwór, obracając wewnętrzną część kółka.
- 5** Menu odtwarzania
- 6** Wpisz słowo kluczowe, aby znaleźć żądany utwór.
- 7** Zmień na inny utwór z bieżącego źródła.
- 8** Delikatne dotknięcie zewnętrznej części kółka na ekranie umożliwia przejście do ekranu paska odtwarzania w celu sprawdzenia całkowitego czasu odtwarzania dla wszystkich utworów.
- 9** Odtwarzaj, Wstrzymaj lub Poprzedni/Następny utwór
- 10** Umożliwia zmianę tylko urządzenia, z którego jest aktualnie odtwarzana muzyka.

Odtwarzanie muzyki

Odtwarzanie pliku muzycznego zapisanego w urządzeniu mobilnym

- 1 Naciśnij **Źródło**.
- 2 Wybierz **Utwory w telefonie** (pliki zapisane w urządzeniu mobilnym).
- 3 Naciśnij , a następnie wybierz żadaną kategorię.
 - **Utwory** : Lista wszystkich plików muzycznych według nazwy.
 - **Albumy** : Lista wszystkich plików muzycznych według albumu.
 - **Wykonawcy** : Lista wszystkich plików muzycznych według wykonawcy.
 - **Gatunki** : Lista wszystkich plików muzycznych według gatunku.
 - **Foldery** : Lista wszystkich plików muzycznych według folderu.
 - **Listy odtw.** : Lista wszystkich plików muzycznych według listy odtwarzania.
 - **Ulubione strony** : Lista wszystkich plików muzycznych oznaczonych jako ulubione.
- 4 Po wybraniu kategorii znajdź i wybierz żadaną muzykę.

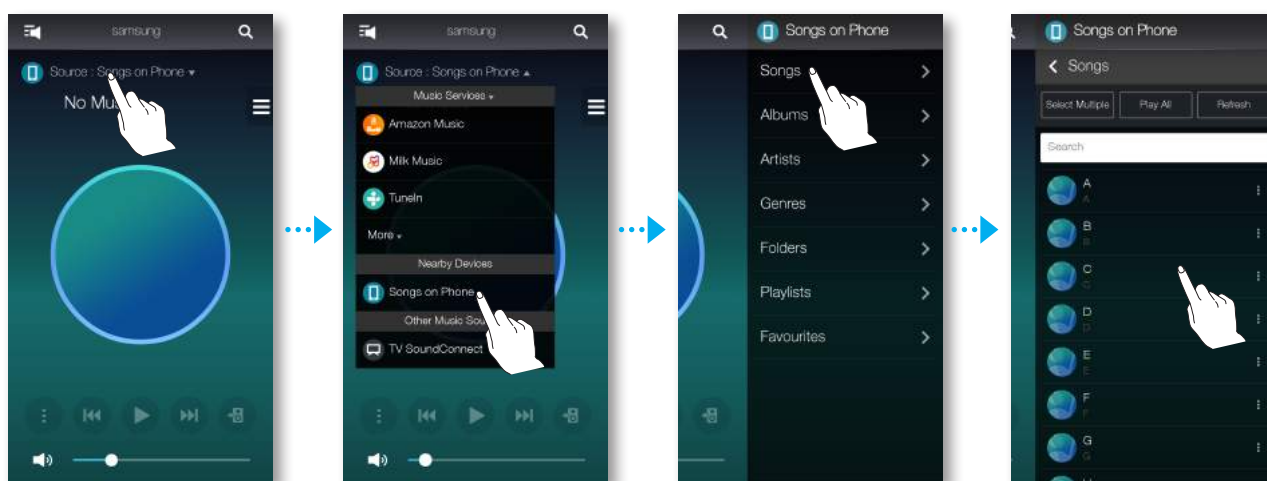

■ Muzyki można słuchać przez głośnik telefonu

1 Naciśnij  na ekranie głównym, a następnie wybierz opcję **Głośnik telefonu**.

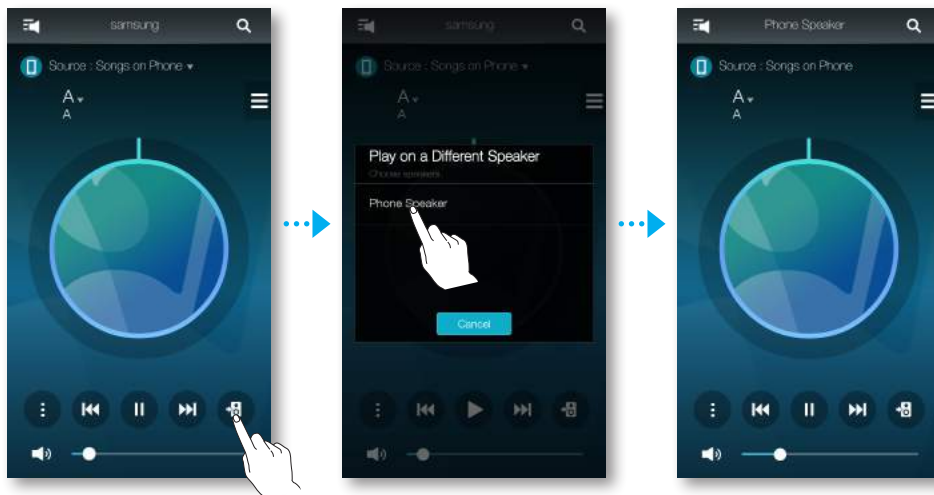

lub

1-1 Wybierz opcję **Głośnik telefonu** na liście **Wszystkie głośn..**

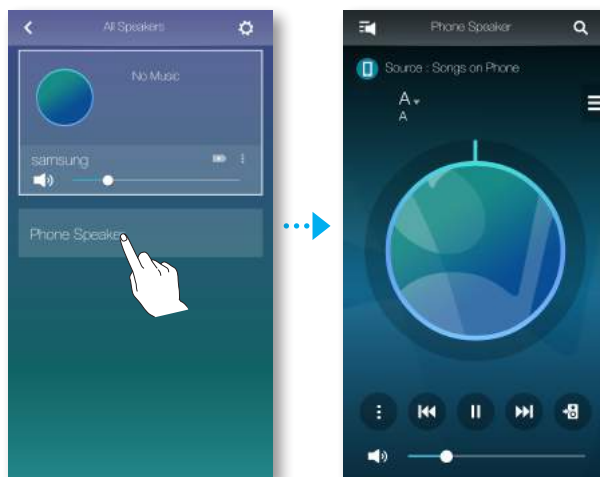

2 Można słuchać muzyki zapisanej na telefonie komórkowym przez **Głośnik telefonu**.



UWAGI

- ✓ Jeśli połączenie z siecią Wi-Fi nie zostało nawiązane, muzyki można słuchać przez **Głośnik telefonu**.
- ✓ Muzyki zapisanej na telefonie komórkowym można słuchać tylko przez **Głośnik telefonu**.

■ Słuchanie muzyki przesyłanej strumieniowo

W celu odtwarzania muzyki można wybrać żądaną usługę treści.

- 1 Naciśnij **Źródło**.
- 2 Wybierz opcję **Więcej**.
Zostanie wyświetlona cała lista **Usługi muzyczne**.
- 3 Na liście **Usługi muzyczne** wybierz żądaną usługę.

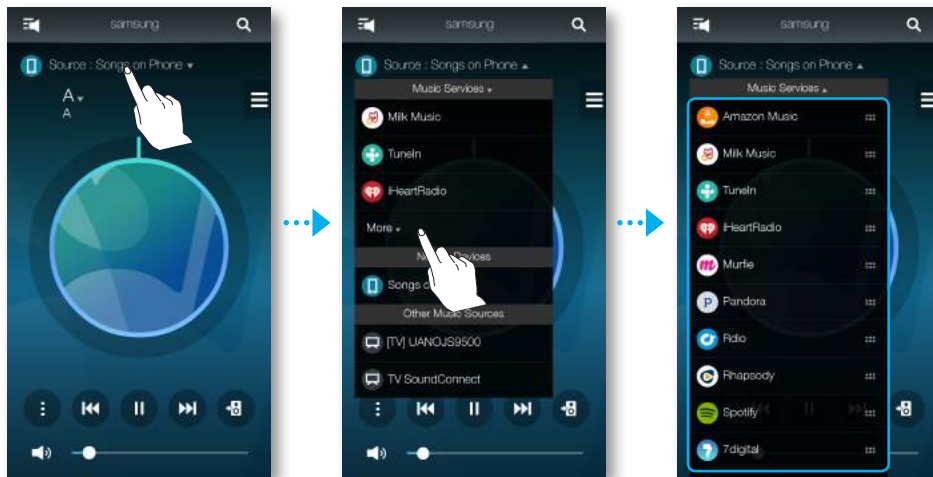

- 4 Przecignij **☰**, aby zmienić kolejność wyświetlanych usług muzycznych.

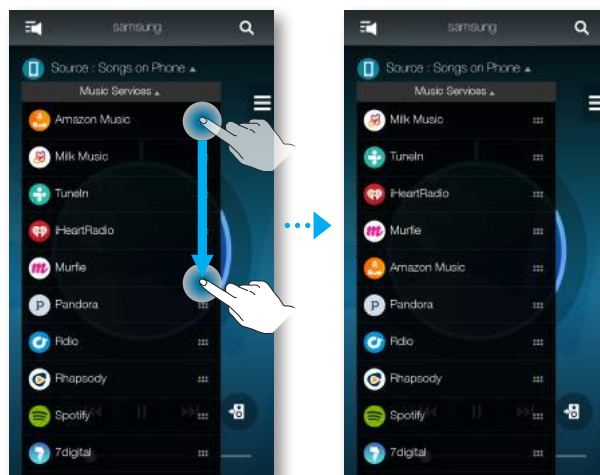

UWAGI

- ✓ W zależności od regionu lub producenta obsługiwane usługi mogą się różnić.
- ✓ Niektóre usługi muzyczne mogą wymagać rejestracji jako członek lub zalogowania.
- ✓ Subskrypcja usługi za pomocą urządzenia mobilnego może nie być możliwa.
Aby korzystać z odpłatnej usługi, włącz jej subskrypcję z komputera.
- ✓ Niektóre kanały radiowe serwisu TuneIn mogą mieć ograniczenia w zależności od zasad witryny.

📶 Słuchanie radia internetowego

- 1 Naciśnij **Źródło**.
- 2 Wybierz **TuneIn**.
- 3 Wybierz żadaną kategorię.
 - **Śledzone** : Powoduje wyświetlenie listy zaprogramowanych stacji lub oznaczonych jako śledzone. Domyślnie na liście zaprogramowanych stacji wyświetlane są 3 stacje radiowe.
 - **Przeglądaj** : Zawiera listę wszystkich obsługiwanych internetowych stacji radiowych.
 - **Wyszukaj** : Umożliwia wyszukanie żądanej internetowej stacji radiowej przy użyciu klawiatury.

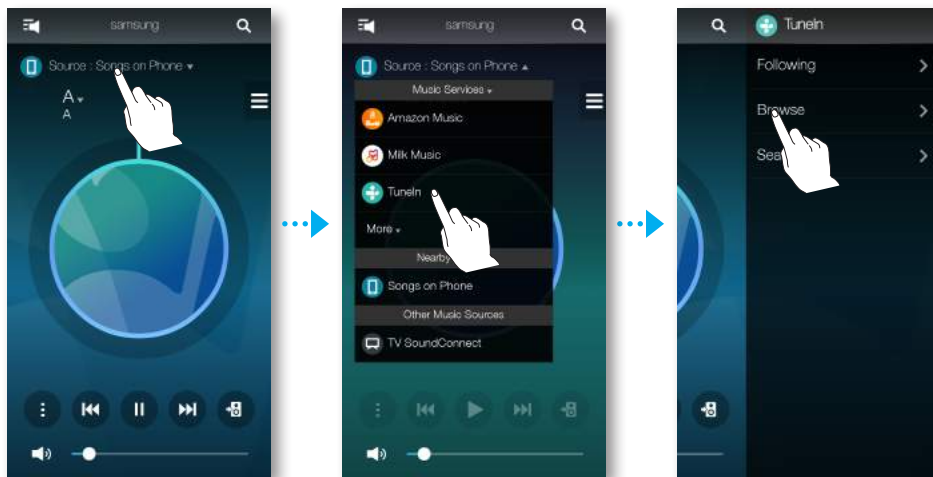

- 4 Znajdź i wybierz stację.

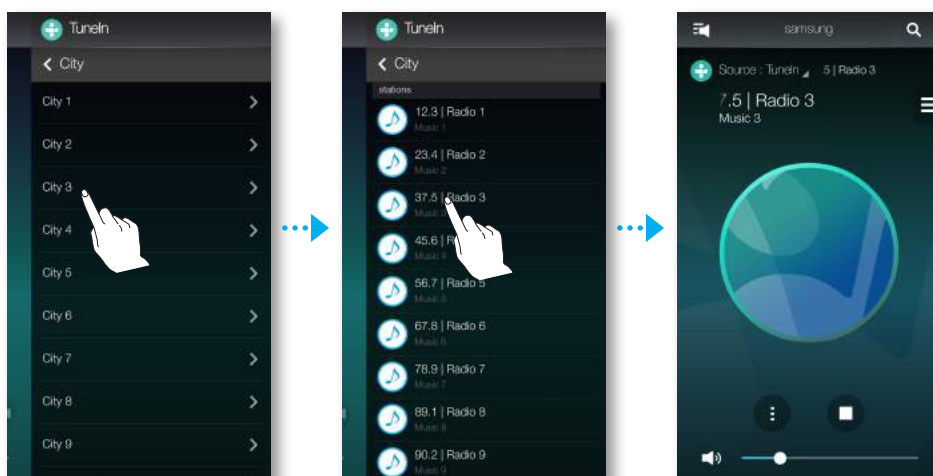

■ Śledzenie stacji

Użytkownik może dodać kanał do listy **Śledzone**.

- 1 Wybierz żądany kanał.
- 2 Naciśnij , aby wyświetlić menu podręczne, a następnie wybierz **+Śledzone**.
- 3 Naciśnij **Zapisz**.
 - Aktualnie słuchany kanał zostanie dodany do listy **Śledzone**.

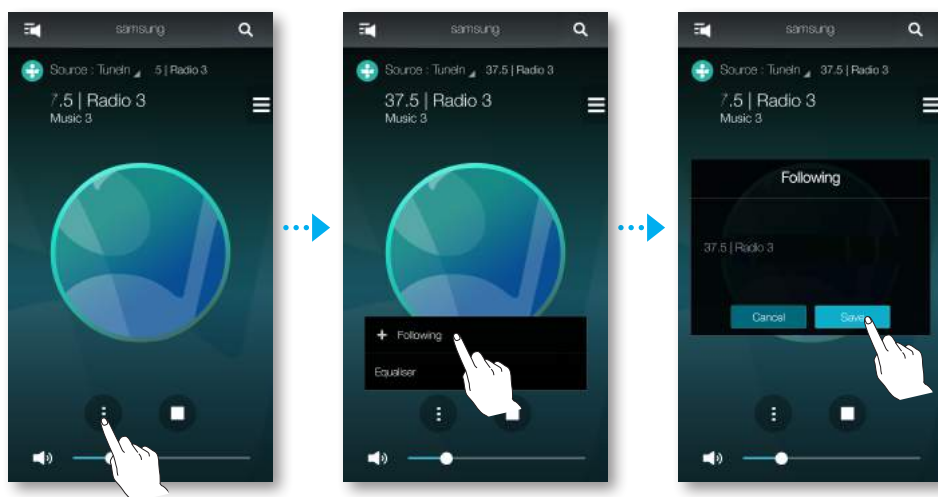

■ Programowanie kanałów

Śledzony kanał radia internetowego można dodać do listy zaprogramowanych stacji. Można też zmienić kolejność wyświetlania pozycji listy.

- 1 Naciśnij , a następnie naciśnij **Śledzone**.
- 2 Naciśnij opcję **Edytuj**.

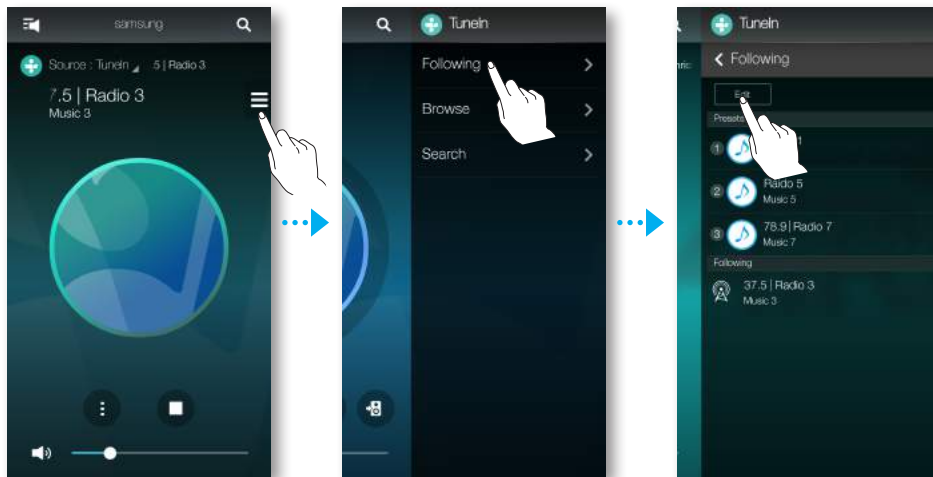

- 3 Przeciągnij żądany kanał z listy **Śledzone** na listę **Zaprogramowane**.
- 4 Aby zakończyć edycję, naciśnij **Gotowe**.



Podłączanie telewizora do głośnika

■ Podłączanie do telewizora za pośrednictwem funkcji Bluetooth (TV SoundConnect)

Funkcja telewizora SoundConnect umożliwia wygodne podłączanie telewizora Samsung bezprzewodowo do głośników zewnętrznych w celu odtwarzania dźwięku z telewizora.

- 1 Włącz głośnik i naciśnij przycisk  **Źródło** na górnym panelu.

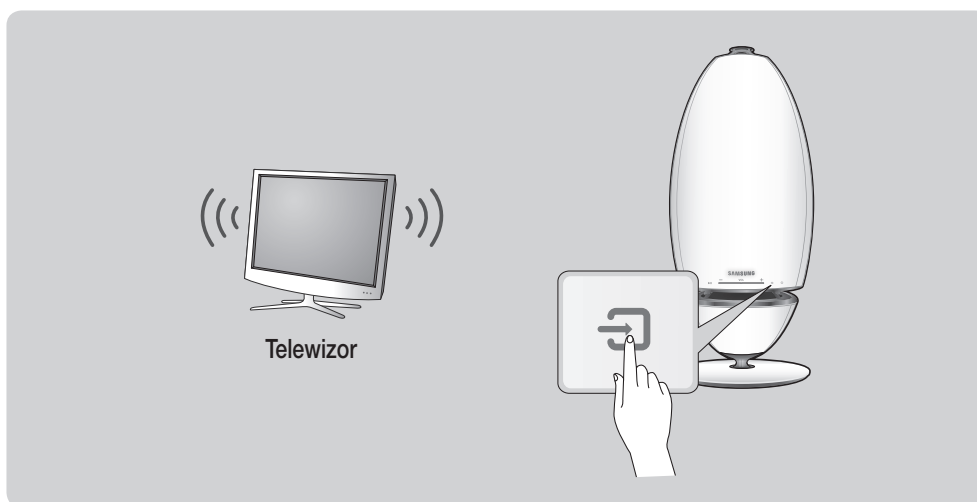

lub

- 1-1 Naciśnij przycisk **Źródło** na ekranie głównym i wybierz funkcję **TV SoundConnect**.

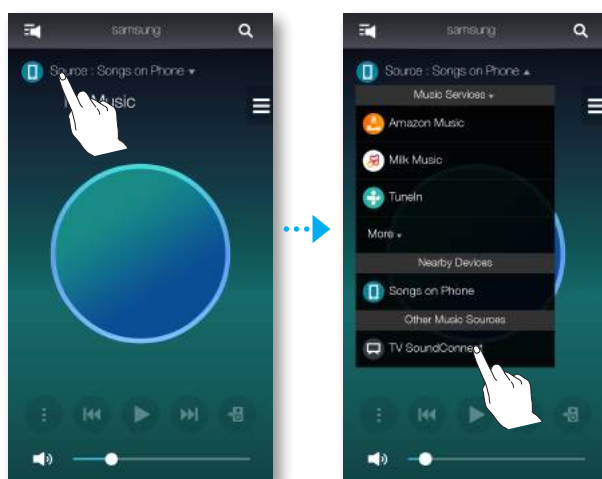

- 2 Zostanie wyświetlony komunikat z pytaniem, czy kontynuować łączenie za pomocą Bluetooth.



UWAGA

- ✓ W menu ustawień TV SoundConnect telewizora ustaw opcję **Dodaj nowe urządzenie** na **Wł.** (Szczegółowe informacje zawiera instrukcja obsługi telewizora).

- 3 Gdy zostanie wyświetlona prośba o zaznaczenie, czy ustanowić połączenie Bluetooth, wybierz opcję **Tak**.
Urządzenie zostanie skojarzone z telewizorem.



UWAGI

- ✓ Aby zresetować funkcję TV SoundConnect, naciśnij przycisk  **Źródło** i przytrzymaj przez ponad 5 sekund.
- ✓ Optymalna odległość podczas łączenia to 2 m lub mniejsza.
- ✓ W przypadku odłączenia urządzenia od zasilania połączenie TV SoundConnect zostanie przerwane. Aby nawiązać połączenie ponownie, podłącz urządzenie do gniazdka elektrycznego i jeszcze raz ustaw połączenie TV SoundConnect.
- ✓ Gdy głośnik jest w trybie gotowości, połączenie TV SoundConnect nie jest rozłączane.
- ✓ Zasięg funkcji TV SoundConnect
 - Zalecana odległość łączenia: do 2 m.
 - Zalecana odległość użytkowania: do 10 m.
 - Jeśli odległość między telewizorem a urządzeniem przekracza 10 m, połączenie może zostać utracone lub dźwięk może być przerywany.
- ✓ Funkcja TV SoundConnect jest dostępna w niektórych telewizorach Samsung wprowadzonych na rynek po 2012 roku. Sprawdź, czy dany telewizor obsługuje funkcję SoundShare lub SoundConnect. (Więcej szczegółowych informacji zawiera instrukcja obsługi telewizora).
- ✓ Niestabilne otoczenie sieciowe może spowodować utratę połączenia lub przerywanie dźwięku.

■ Podłączanie do telewizora za pośrednictwem sieci Wi-Fi

- 1 Ustaw dla telewizora i głośnika tę samą sieć Wi-Fi.
- 2 Naciśnij przycisk **Źródło** na ekranie głównym i z listy **Inne źródła muzyki** wybierz telewizor, który chcesz podłączyć.

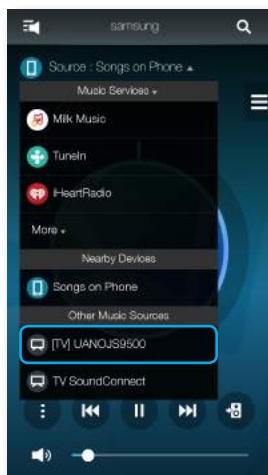

- 3 Zostanie wyświetlone pytanie, czy chcesz uruchomić proces łączenia telewizora w sieci.
- 4 Wybierz opcję **Tak**, aby podłączyć telewizor do głośnika.
- 5 Można teraz odtwarzać muzykę z telewizora przez głośnik.

■ Słuchanie muzyki z innych urządzeń w sieci

Istnieje możliwość słuchania muzyki zapisanej na innym urządzeniu podłączonym do tej samej sieci. Pobierz program Wireless Audio - Multiroom for Desktop ze strony internetowej www.samsung.com i zainstaluj go.

Można udostępniać muzykę zapisaną na komputerze podłączonym do inteligentnych urządzeń. Szczegółowe informacje można znaleźć na stronach 53-54 w sekcji „Wireless Audio - Multiroom for Desktop”. [Kliknij tutaj.](#)

- 1 Naciśnij **Źródło**.

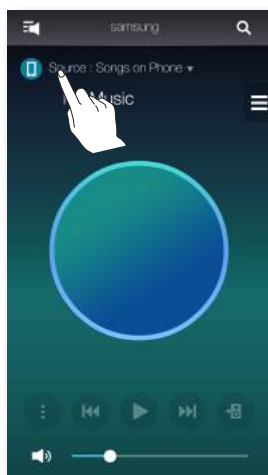

- 2 Na liście **Pobliskie urządzenia** wybierz żądane urządzenie.
- 3 Zapisane na nim pliki muzyczne można odtwarzać przy użyciu tego urządzenia.

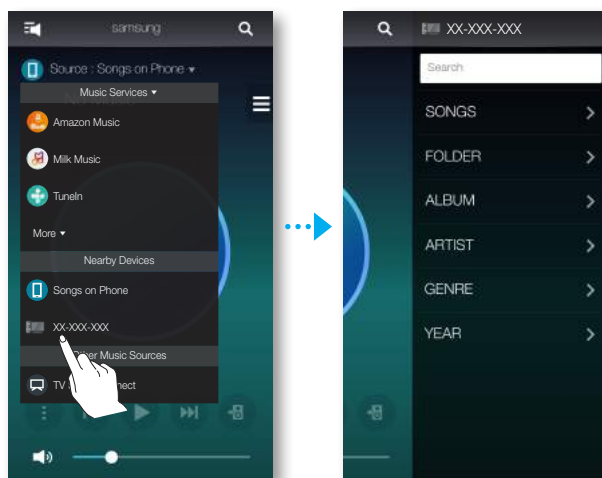

Korzystanie z menu odtwarzania

- 1 Naciśnij .
- 2 Gdy zostanie wyświetlone menu podręczne, wybierz żądaną funkcję.
 - **Losowo** : Powoduje losowe odtwarzanie plików muzycznych z aktualnej listy.
 - **Powtórz** : Powoduje powtarzanie bieżącego pliku muzycznego lub wszystkich plików muzycznych z aktualnej listy.
 - **Dod. do listy** : Powoduje utworzenie nowej listy odtwarzania lub dodanie obecnie odtwarzanego utworu do aktualnej listy.
 - **Ulubione** : Powoduje dodanie obecnie odtwarzanego pliku muzycznego do listy ulubionych.
 - **Korektor** : Umożliwia dostosowanie głośności poszczególnych częstotliwości aktualnie odtwarzanej muzyki w zależności od gatunku, preferencji i miejsca.

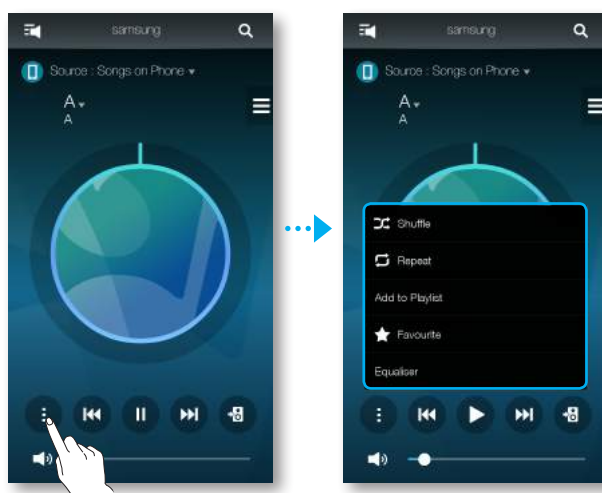

Regulacja korektora i DRC

Można wybrać jedno z ustawień wstępnych zapewnionych domyślnie w opcji Korektor lub utworzyć własne ustawienia, ręcznie dostosowując częstotliwości.

Ponadto ustaw opcję **DRC** na **Wł.**, aby płynnie zmieniać głośność. Po zmniejszeniu głośności użytkownik będzie wyraźnie słyszał cichy i delikatny głos.

- 1 Naciśnij .
- 2 Gdy zostanie wyświetlone menu podręczne, naciśnij **Korektor**.
- 3 Aby dostosować zakresy częstotliwości tonów niskich lub wysokich, przeciągnij suwak w górę lub w dół.
Ustaw **DRC**, a następnie naciśnij przycisk **Zapisz**.
- 4 Naciśnij opcję **użytkownika**, a następnie wprowadź nazwę. Naciśnij **Gotowe**.
- 5 Naciśnij opcję **Tak**, a następnie wybierz **OK**.

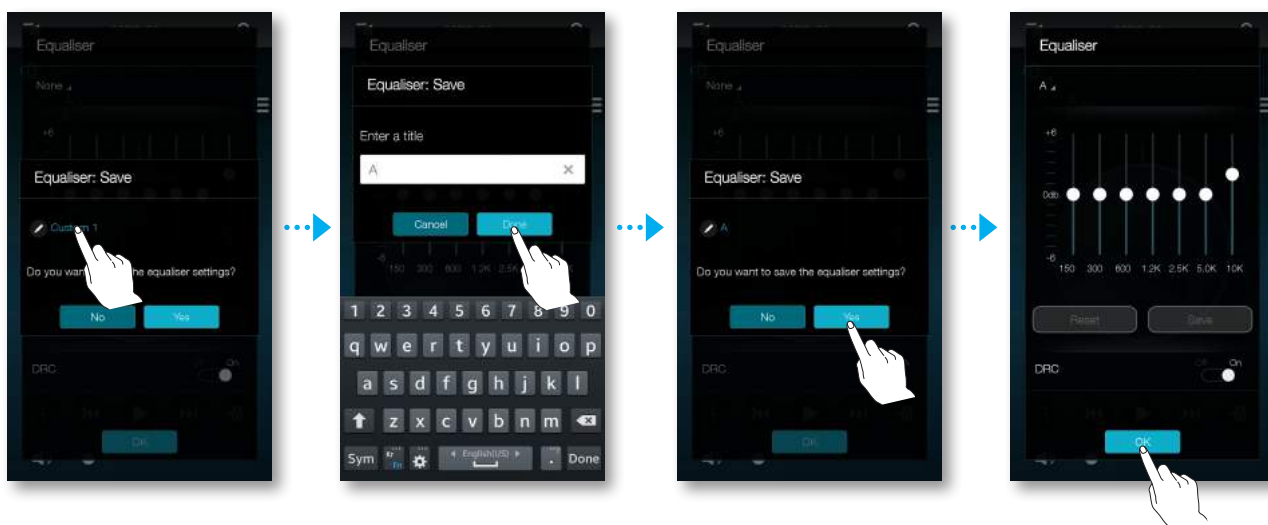
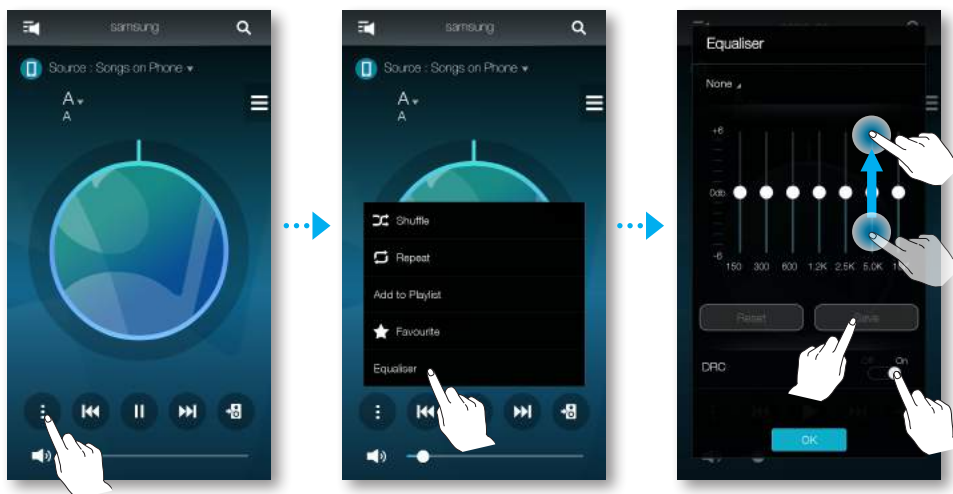



UWAGA

- ✓ Funkcja ta nie jest dostępna, jeśli głośniki zostaną pogrupowane.

Zarządzanie kolejką

Dodawanie utworów do kolejki

Do listy bieżących utworów można dodać nowe utwory lub można edytować listę.

- 1 Naciśnij , a następnie wybierz **Utwory**.
- 2 Wybierz  z utworów, które chcesz dodać, a następnie wybierz opcję **Dodaj do kolejki**. (Wybierz opcję **Wybór wielu opcji**, aby jednocześnie zapisać kilka utworów w **Kolejka**.)

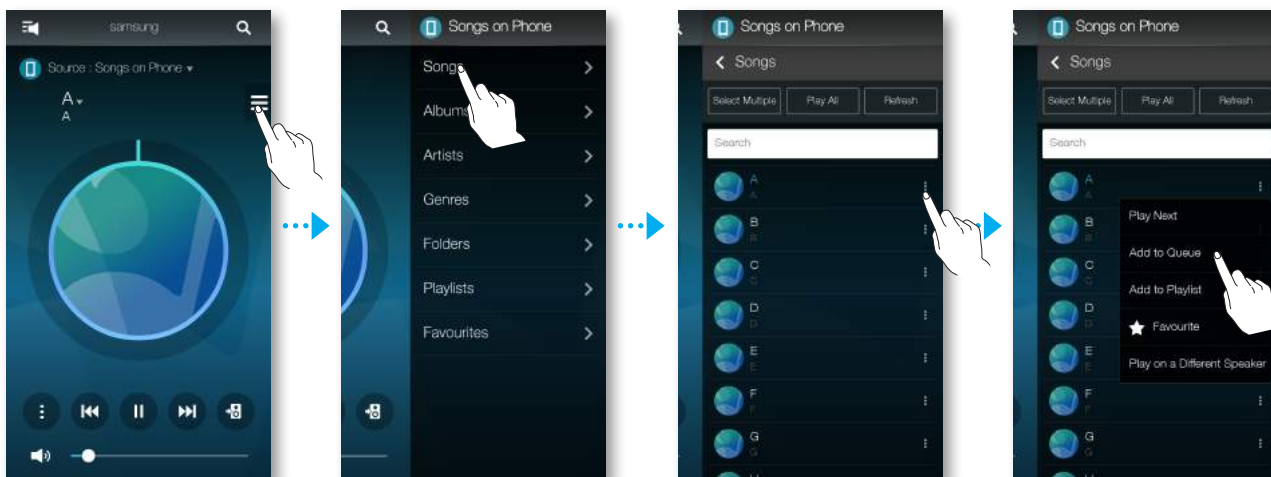

- 3 Wybierz tytuł muzyki na ekranie głównym i wybierz zapisaną **Kolejka**.

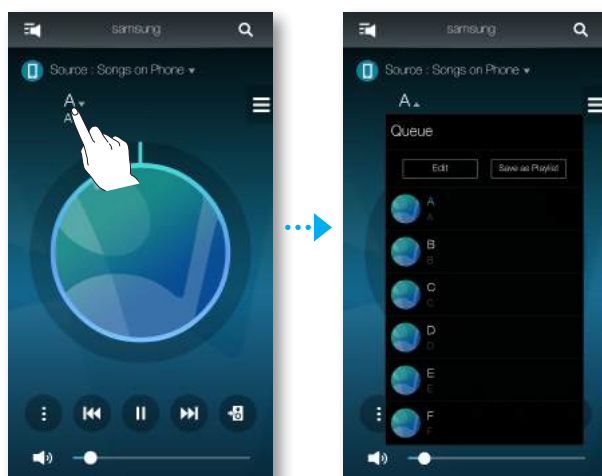

UWAGI

- ✓ W kolejce można zapisać do 360 utworów.
- ✓ Nie można zapisać w kolejce muzyki odtwarzanej przez takich dostawców radiowych treści muzycznych, jak Tunein lub Pandora.

■ Edytowanie kolejki

1 Wybierz tytuł muzyki na ekranie głównym i naciśnij opcję **Edytuj**.



2 Przeciągnij , aby zmienić kolejność utworów, wybierz żądany utwór do usunięcia, a następnie naciśnij **Gotowe**.

3 Naciśnij **Tak**.

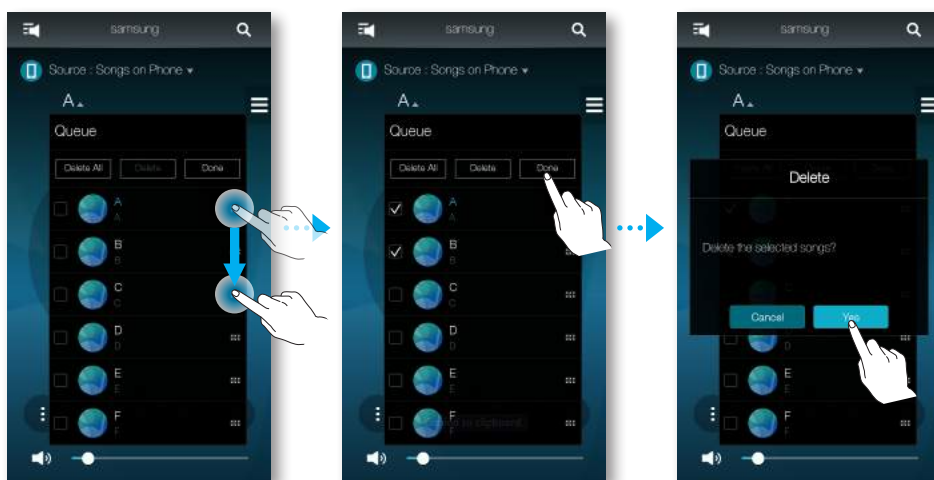

Zarządzenie listą odtwarzania

Tworzenie listy odtwarzania

Można utworzyć własną listę odtwarzania, którą można zapisać lub edytować.

1 Naciśnij  i wybierz **Listy odtw..**

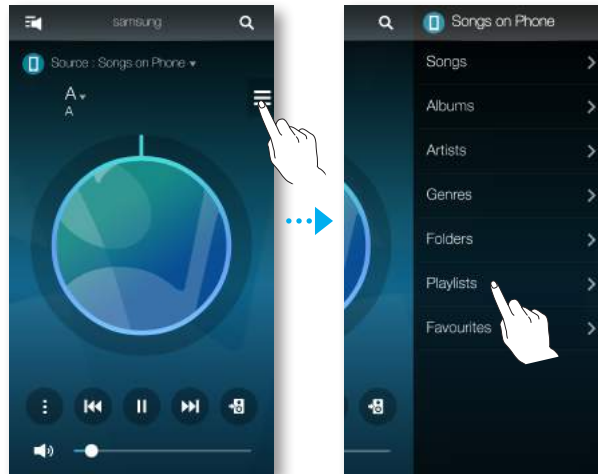

2 Wybierz opcję **Utwórz listę odtwarzania**, a następnie wprowadź jej nazwę. Naciśnij **Gotowe**.

3 Wybierz opcję **Listy odtw.**, a następnie naciśnij utworzoną listę.

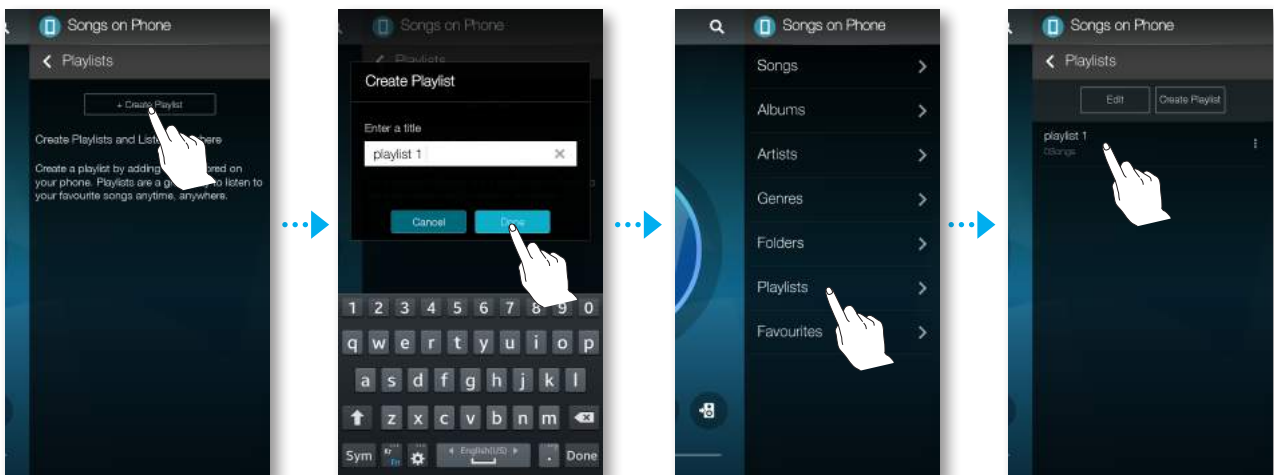

- 4 Naciśnij opcję **Dodaj utwory**, a następnie wybierz opcję **Utwory**.
- 5 Wybierz żądany utwór, który chcesz zapisać na liście odtwarzania, a następnie naciśnij **Dodaj**.

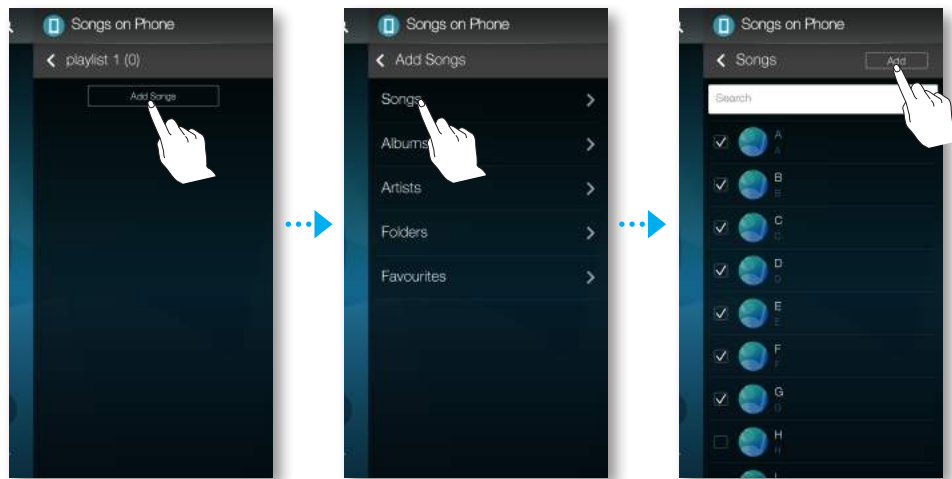

UWAGA

- ✓ Na liście odtwarzania można zapisać do 360 utworów.

■ Edytowanie listy odtwarzania

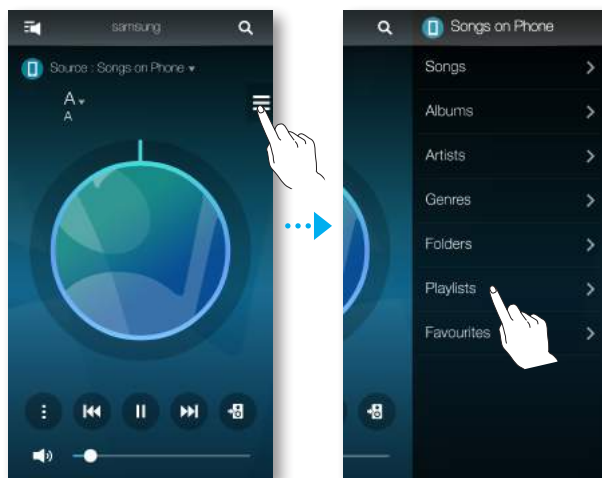

1 Naciśnij  i wybierz **Listy odtw..**

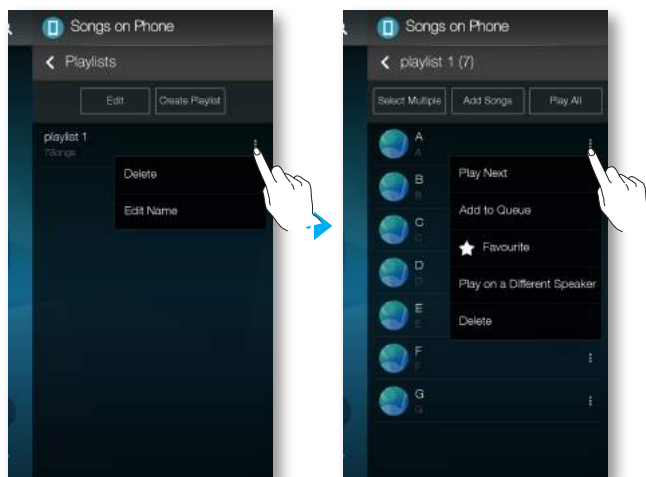

2 Wybierz  z opcji **Listy odtw.** lub  z utworów, aby korzystać z dodatkowego menu.



Korzystanie z menu Ustawienia

- 1 Uruchom aplikację **Samsung Multiroom** w urządzeniu mobilnym.
- 2 Naciśnij , aby wyświetlić listę wszystkich głośników.
- 3 Naciśnij .

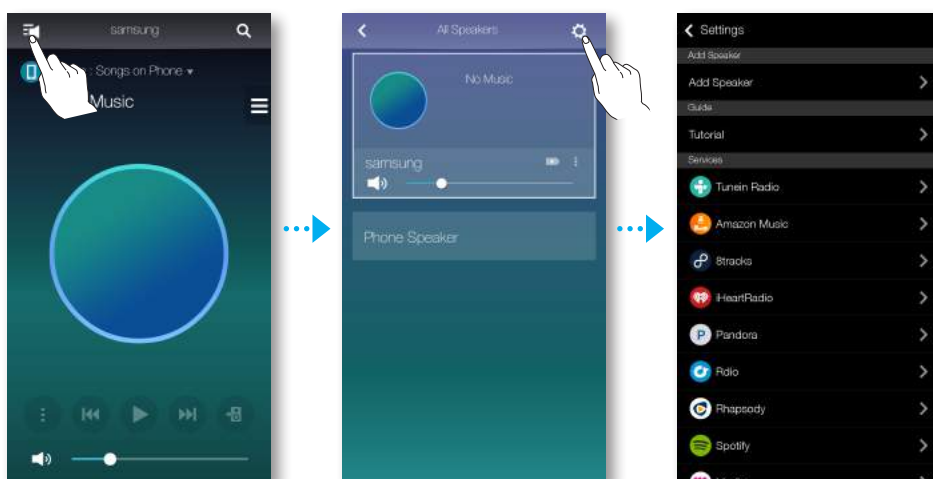

Dodaj głośnik

Dodaj głośnik

Aby dodać kolejne głośniki do istniejącego połączenia głośnika, patrz sekcja „Dodawanie głośnika” na stronach 20-21. [Kliknij tutaj.](#)

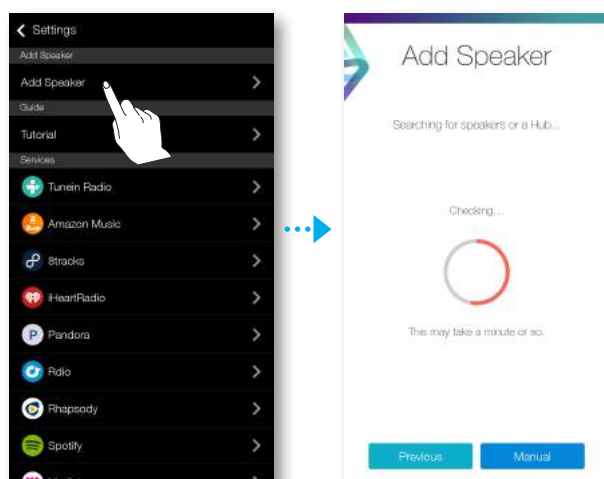

Przewodnik

Samouczek

Wybierz **Samouczek**, aby się dowiedzieć, jak korzystać z aplikacji.

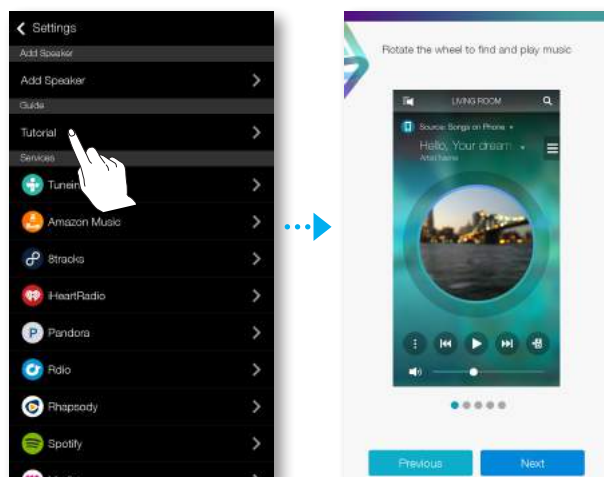

Usługi

Ta sekcja zawiera listę dostępnych usług.

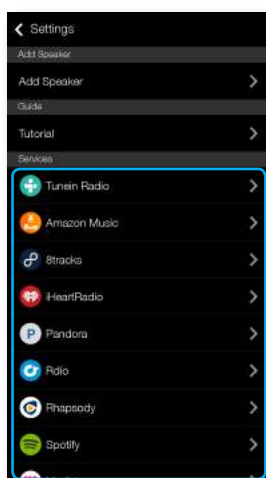

UWAGI

- ✓ W zależności od regionu lub producenta obsługiwane usługi mogą się różnić.
- ✓ Niektóre usługi muzyczne mogą wymagać rejestracji jako członek lub zalogowania.
- ✓ Subskrypcja usługi za pomocą urządzenia mobilnego może nie być możliwa.
Aby korzystać z odpłatnej usługi, włącz jej subskrypcję z komputera.
- ✓ Niektóre kanały radiowe serwisu Tuneln mogą mieć ograniczenia w zależności od zasad witryny.
- ✓ Obsługiwane serwisy muzyczne mogą być dodawane lub usuwane w zależności od określonych zasad.

Tryb głośnika

Bluetooth

- **Wył** : Powoduje wyłączenie funkcji **Bluetooth**.
- **Wł** : Powoduje włączenie funkcji **Bluetooth**.

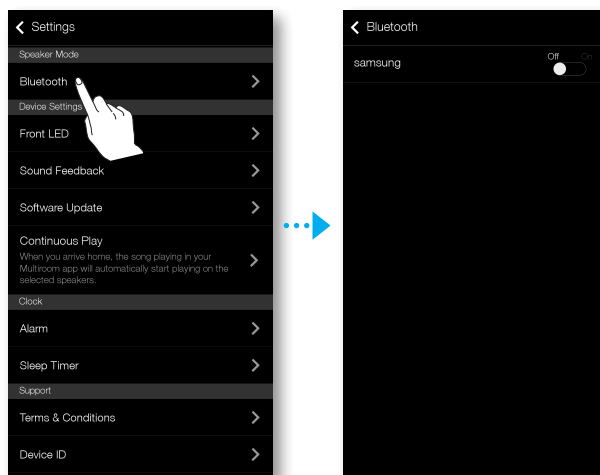

Ustawienia urządzenia

Przednia dioda LED

- **Wył** : Powoduje wyłączenie **Przednia dioda LED** urządzenia.
- **Wł** : Powoduje włączenie **Przednia dioda LED** urządzenia.

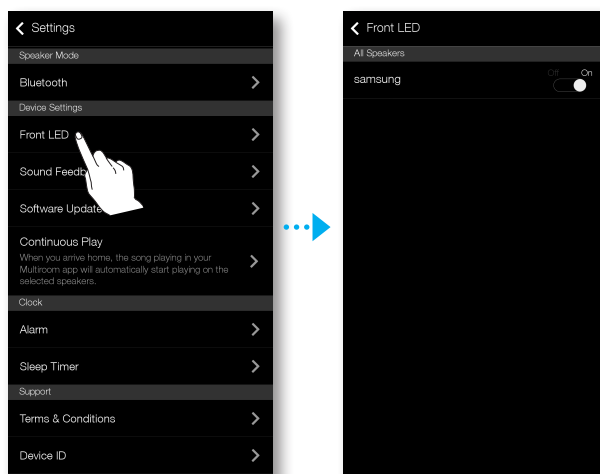

UWAGA

- ✓ Status wskaźnika LED urządzenia
 - Niebieski (wł.): Połączenie z siecią Wi-Fi nawiązano pomyślnie
 - Niebieski (migający): Przygotowywanie połączenia z siecią Wi-Fi
 - Fioletowy (wyłączający się po miganiu co 1 sekundę): aktualizacja zakończona
 - Czerwony, zielony: wskazuje stan akumulatora Patrz instrukcje na stronie 6. (Tylko modele WAM6500, WAM6501) [Kliknij tutaj.](#)

■ Reagowanie dźwiękiem

Reagowanie dźwiękiem to funkcja informująca dźwiękowo o bieżącym stanie urządzenia.

- **Wył** : Powoduje wyłączenie funkcji **Reagowanie dźwiękiem**.
- **Wł** : Powoduje włączenie funkcji **Reagowanie dźwiękiem**.

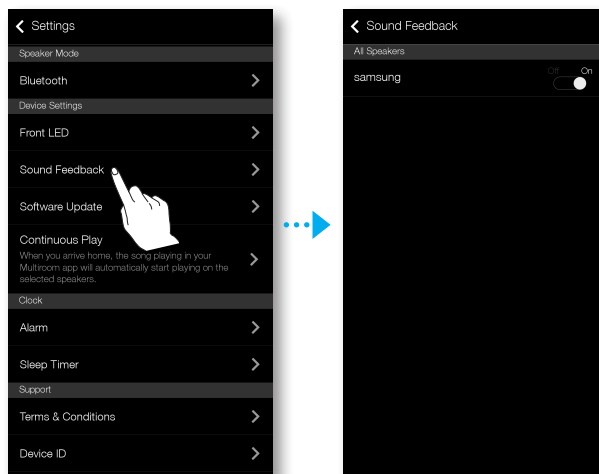

■ Aktualizacja oprogramowania

Ta funkcja umożliwia sprawdzenie bieżącej wersji oprogramowania urządzenia oraz włączenie lub wyłączenie automatycznych aktualizacji.

- **Wł** : Gdy ta funkcja jest włączona, urządzenie jest automatycznie aktualizowane po wydaniu nowego oprogramowania sprzętowego.
- **Wył** : Wyłączenie funkcji automatycznych aktualizacji.

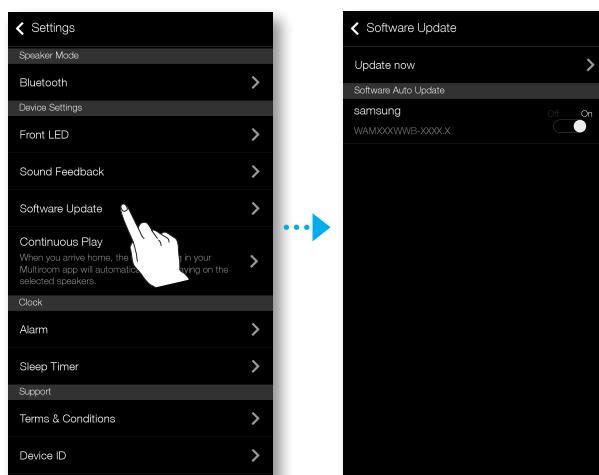



UWAGI

- ✓ Automatyczne aktualizacje są możliwe, gdy urządzenie jest podłączone do sieci i funkcja **Automatyczna aktualizacja oprogramowania** jest ustawiona na **Wł.**
- ✓ Zaleca się, aby funkcja **Automatyczna aktualizacja oprogramowania** była ustawiona na **Wł.** we wszystkich używanych urządzeniach. W przeciwnym wypadku mogą wystąpić problemy z funkcjami sieciowymi, powodowane przez niekompatybilność wersji oprogramowania połączonych ze sobą urządzeń.
- ✓ Wybór funkcji **Automatyczna aktualizacja oprogramowania** spowoduje aktualizację głośnika tylko wtedy, gdy ten znajduje się w trybie czuwania.
Aby ręcznie ustawić głośnik w tryb czuwania.
 - 1) Dla opcji **Automatyczna aktualizacja oprogramowania** wybierz ustawienie **Wł.**
 - 2) Dotknij przycisku  **Czwanie** na głośniku.

Akt. teraz

Oprogramowanie głośnika można zaktualizować ręcznie przy użyciu funkcji **Akt. teraz**.

- 1 Naciśnij .
- 2 Wybierz opcję **Aktualizacja oprogramowania**.
- 3 Wybierz opcję **Akt. teraz**.
- 4 Funkcja **Akt. teraz** umożliwia wyszukiwanie bieżących aktualizacji oprogramowania. Jeśli dostępna jest aktualizacja, zostanie ona pobrana i zainstalowana w głośniku. Jeśli w głośniku jest już zainstalowane najnowsze oprogramowanie, funkcja **Akt. teraz** wyświetli komunikat „Najnowsza wersja jest już zainstalowana”.

■ Odtwarzanie ciągle

Funkcja ta umożliwia automatyczne przełączanie wyjścia dźwięku z telefonu komórkowego na urządzenie, co zapewnia użytkownikowi nieprzerwaną przyjemność słuchania muzyki.

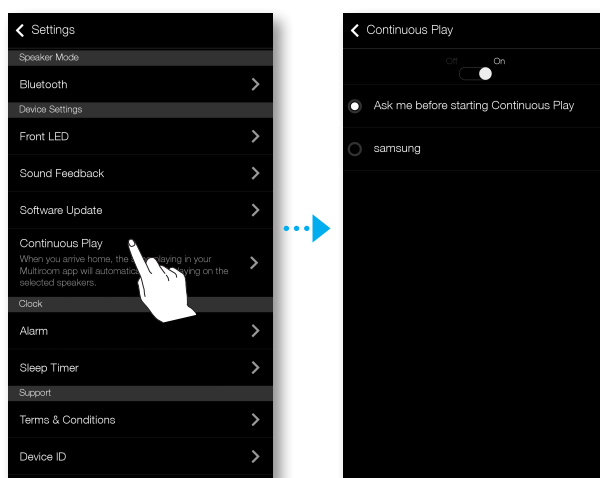

Zegar

Alarm (Tylko modele WAM7500 i WAM7501)

- 1 Naciśnij **Alarm**, a następnie naciśnij opcję **Dodaj alarm**.
- 2 Wybierz dla alarmu datę, godzinę i dzień tygodnia, a także jego głośność i czas trwania.

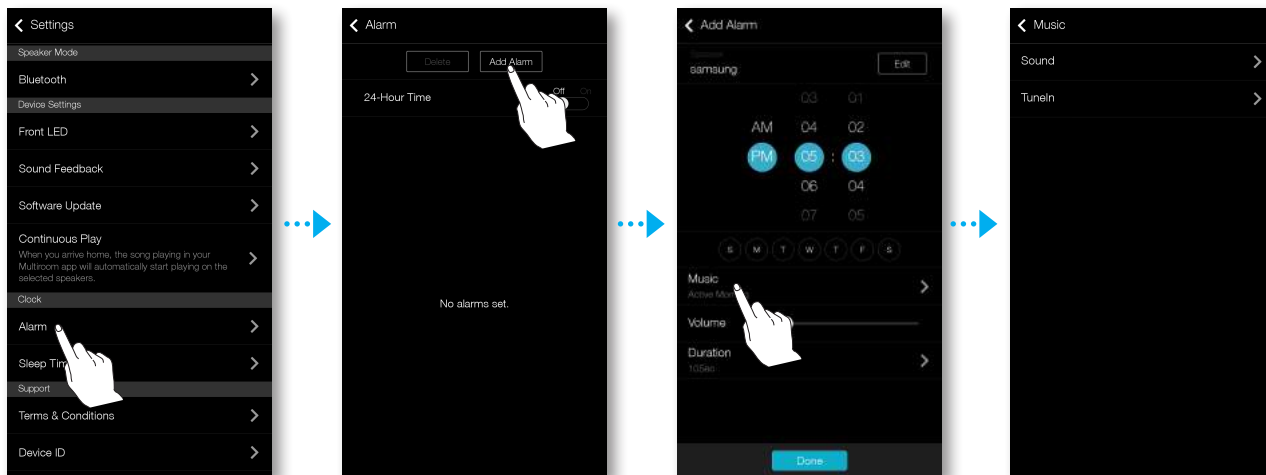

- 3 Naciśnij opcję **Muzyka**, wybierz **Dźwięk** lub **TuneIn**, aby wybrać żądany dźwięk alarmu.

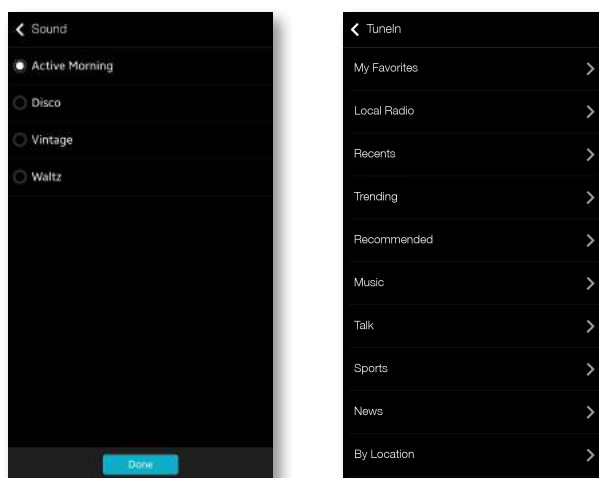

■ Auto. wyłączenie

Urządzenie można wyłączyć, ustawiając czas uśpienia.

1 Naciśnij **Auto. wyłączenie**, a następnie **Wył.**

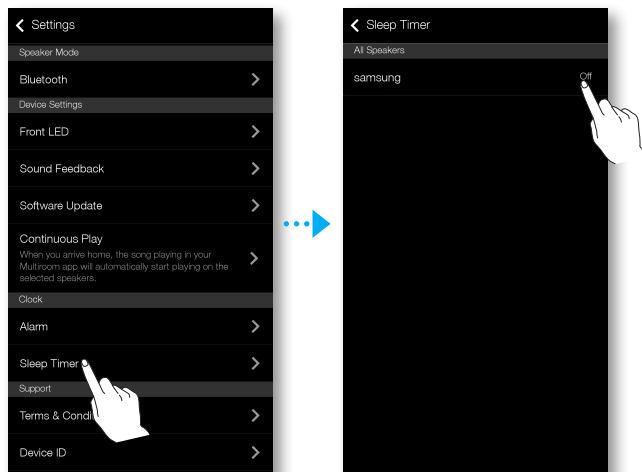

2 Przeciągnij na opcję **Wł.**, ustaw żądaną godzinę, a następnie wybierz opcję **Uruch..**

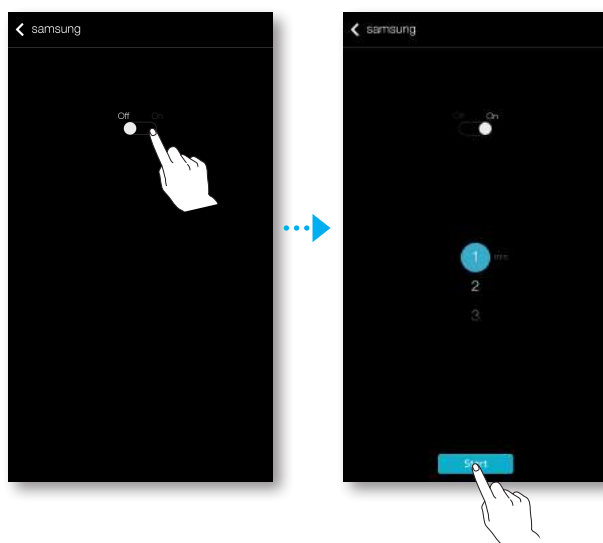

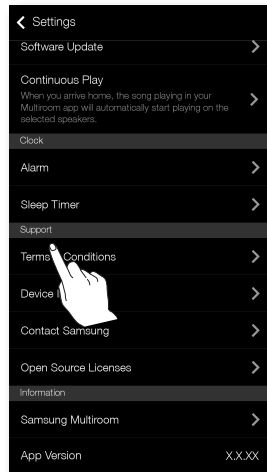

■ Pomoc techniczna

■ Warunki korzystania

Umożliwia przejrzanie **Warunki korzystania**.

■ ID urządzenia

Umożliwia sprawdzenie **ID urządzenia**.

■ Kontakt z firmą Samsung

Wyświetla łącze do witryny internetowej firmy Samsung.

■ Licencje Open Source

Umożliwia przejrzanie **Licencje Open Source**.

■ Informacja

■ Samsung Multiroom

Umożliwia sprawdzenie numeru wersji oprogramowania głośnika.

■ Wersja aplikacji

Umożliwia sprawdzenie wersji aplikacji Samsung Multiroom.

Podłączanie więcej niż jednego urządzenia

Ustawianie grup

Istnieje możliwość utworzenia grupy złożonej z kilku urządzeń, aby odtwarzały one tę samą muzykę.

Tworzenie grup jest możliwe pod warunkiem, że z aplikacją połączonych jest więcej niż jedno urządzenie.

- 1 Naciśnij , aby wyświetlić listę wszystkich urządzeń.
- 2 Naciśnij **Grupa**.
- 3 Wybierz inne urządzenia, które chcesz dodać do grupy, a następnie naciśnij przycisk **Gotowe**.

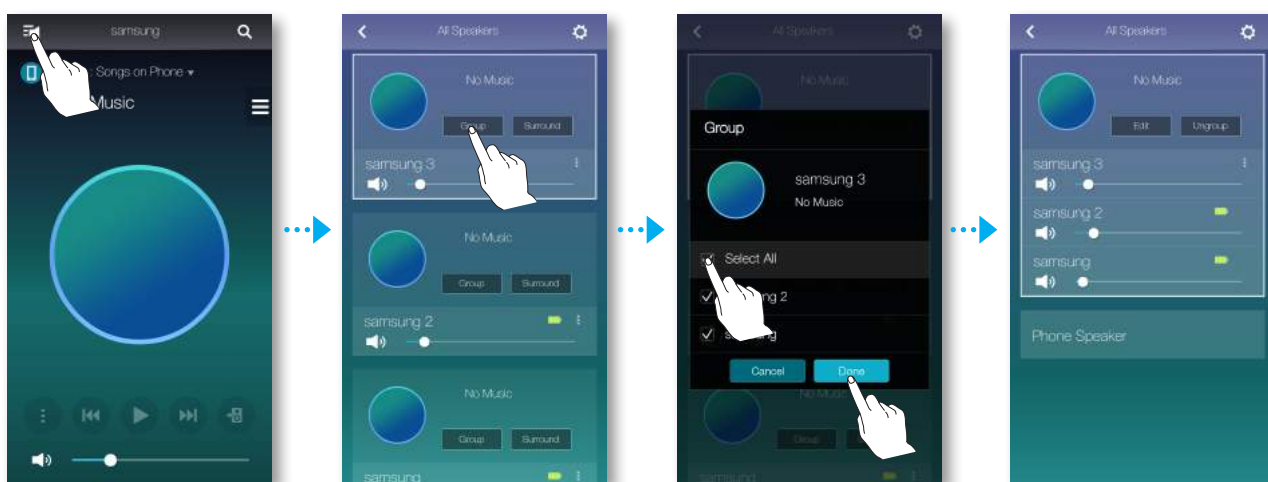

UWAGA

- ✓ Funkcja odtwarzania grupowego nie jest dostępna w przypadku połączeń Bluetooth i TV SoundConnect.

Edytowanie grupy

- 1 Naciśnij opcję **Edytuj**.
- 2 Wybierz głośnik, który chcesz edytować i naciśnij **Gotowe**.

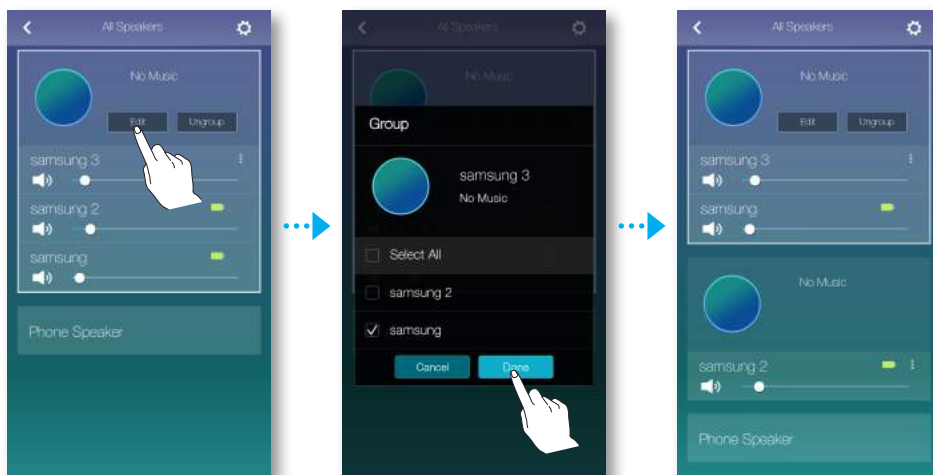

- Rozgrupowywanie
Naciśnij **Rozgrupuj**.

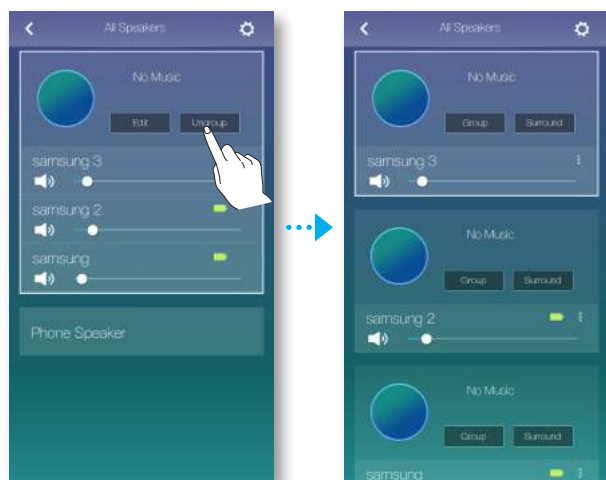

Ustawianie trybu dźwięku przestrzennego

Istnieje możliwość skonfigurowania kilku urządzeń w celu uzyskania efektu dźwięku przestrzennego.

- 1 Naciśnij , aby wyświetlić listę wszystkich urządzeń.
- 2 Naciśnij **Przestrzenne**.

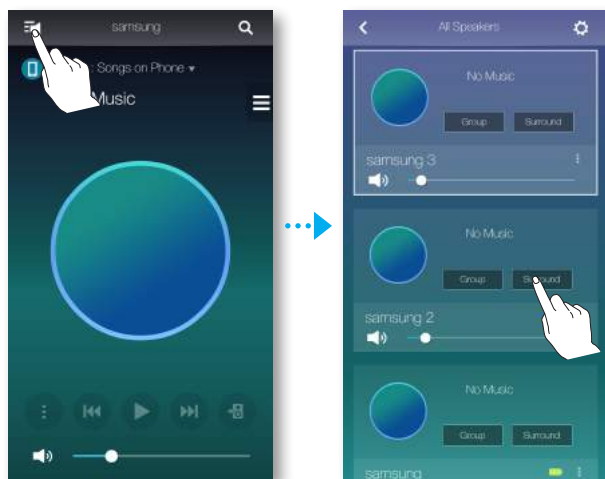

- 3 Naciśnij i przytrzymaj urządzenie, przeciągnij je w żądane miejsce, a następnie wybierz **Dalej**.



UWAGA

- ✓ Jeśli podłączone są tylko 2 głośniki, naciśnij opcję **Przestrzenne**, aby automatycznie skonfigurować system dźwięku przestrzennego.

- 4 Sprawdź działanie urządzeń i wyreguluj ich głośność, a następnie naciśnij **Gotowe**.

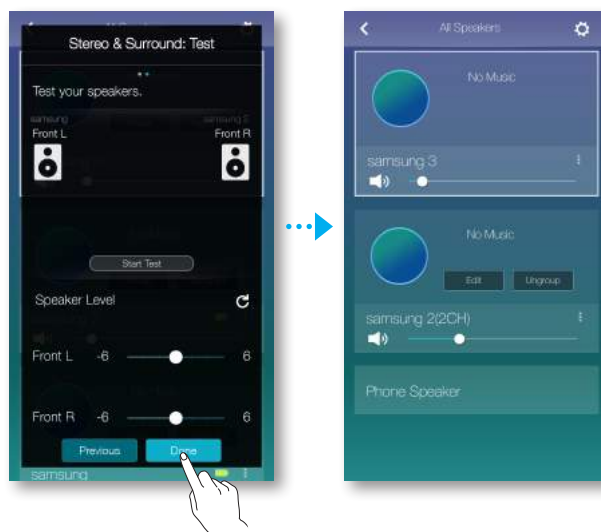

UWAGI

- ✓ Jeśli połączenie sieciowe jest niestabilne, tryb **Przestrzenne** może zostać automatycznie anulowany.
- ✓ W przypadku włączania trybu dźwięku przestrzennego zalecamy ustawienie tych samych głośników, które zostały przypisane dla opcji **Przedni L** i **Przedni R**.
- ✓ Można skonfigurować 4.1-kanalowy system dźwięku przestrzennego z listwą soundbar i 2 głośnikami.
- ✓ Nie można skonfigurować systemu dźwięku **Przestrzenne** z listwą soundbar i jednym głośnikiem.

Korzystanie z innych funkcji

Odtwarzanie treści multimedialnych zapisanych na komputerze

Samsung Link

Aby móc łatwiej odtwarzać muzykę zapisaną na komputerze przez głośnik, zainstaluj program **Samsung Link**.

Pobierz aplikację **Samsung Link** ze strony <http://link.samsung.com> i ją zainstaluj.

- 1 Przejdź do strony <http://link.samsung.com> i zaloguj się do konta Samsung. Postępuj według wyświetlanych instrukcji, aby zainstalować program.
- 2 Wybierz folder, który chcesz udostępnić.
 - 1) Przesuń kursor myszy nad ikonę **Samsung Link** w pasku ikon, kliknij ją prawym przyciskiem myszy i wybierz „”.

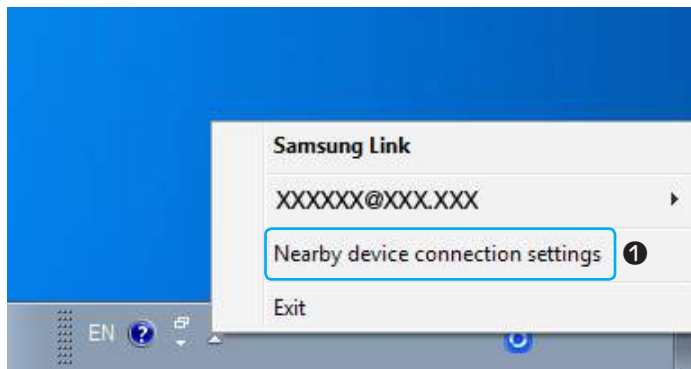

2) Na wyświetlonym ekranie można dodawać lub usuwać udostępnione foldery. Pamiętaj, aby po dodaniu lub zmianie zawartości udostępnionych folderów nacisnąć przycisk .

- 3 Wybierz Urządzenia z aplikacji **Samsung Multiroom**, aby wybrać komputer. Zostaną wyświetlone foldery udostępnione komputera oraz pliki muzyczne. (Więcej informacji na ten temat znajduje się na stronie 32–33). [Kliknij tutaj.](#)



UWAGIUWAGI

- ✓ Komputer zawierający udostępniane foldery oraz ten głośnik muszą być podłączone do tego samego routera bezprzewodowego.
- ✓ Na komputerze powinno być zainstalowane oprogramowanie Samsung Link. Urządzenie mobilne powinno obsługiwać aplikację Samsung Link. Więcej informacji można znaleźć na stronie internetowej firmy Samsung i portalu usługi <http://link.samsung.com>.
- ✓ Podczas próby odtwarzania plików multimedialnych przez serwer DLNA innych producentów mogą wystąpić problemy ze zgodnością.
- ✓ Jednakże zawartość udostępniana przez komputer może jednak nie być odtwarzana w zależności od typu kodowania i formatu plików zawartości. Ponadto mogą nie być dostępne niektóre funkcje.
- ✓ W zależności od stanu sieci niektóre pliki multimedialne mogą nie być płynnie odtwarzane. W takim przypadku należy użyć urządzenia USB.

Wireless Audio - Multiroom for Desktop

Aby móc odtwarzać pliki muzyczne z systemu iTunes oraz udostępnionych zasobów komputera za pośrednictwem tego urządzenia, zainstaluj program **Wireless Audio - Multiroom for Desktop**.

Pobierz program **Wireless Audio - Multiroom for Desktop** ze strony internetowej www.samsung.com i zainstaluj go.



UWAGI

- ✓ Komputer zawierający udostępniane foldery oraz to urządzenie muszą być podłączone do tego samego routera bezprzewodowego.
 - ✓ Jeśli powiązany komputer z systemem Windows lub Mac przełączy się na tryb wyłączenia ekranu, oszczędzania energii lub hibernacji, działanie aplikacji zostanie zatrzymane.
 - ✓ Jeśli aktywna jest zaporą systemu Windows, aplikacja może nie działać. W takiej sytuacji wyłącz zaporę systemu Windows lub inną.
 - ✓ Plik *.pkg jest przeznaczony do instalacji w systemie Mac, a plik *.msi — do instalacji w systemie Windows. Pobierz plik odpowiedni dla danego komputera i zainstaluj go.
 - ✓ Obsługiwane systemy operacyjne: Windows 7 i nowsze, Mac OS X 10.7 i nowsze.
- 1 Kliknij dwukrotnie ikonę utworzoną na pulpicie komputera.
 - 2 Wybierz **Next**, aby ustawić udostępnione foldery.

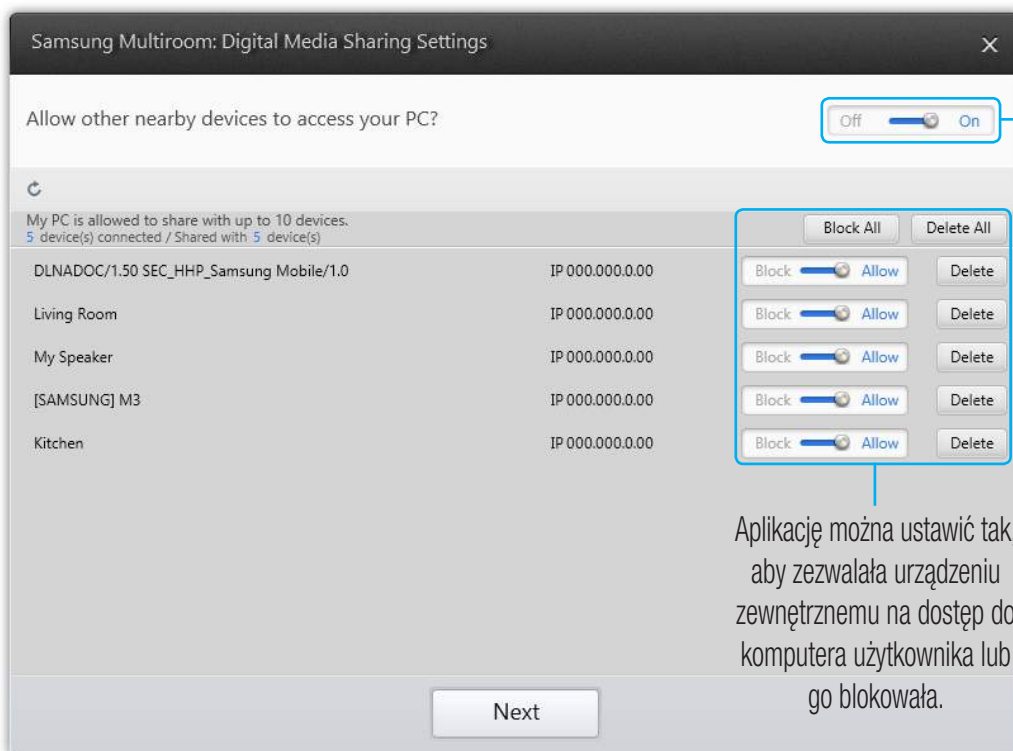

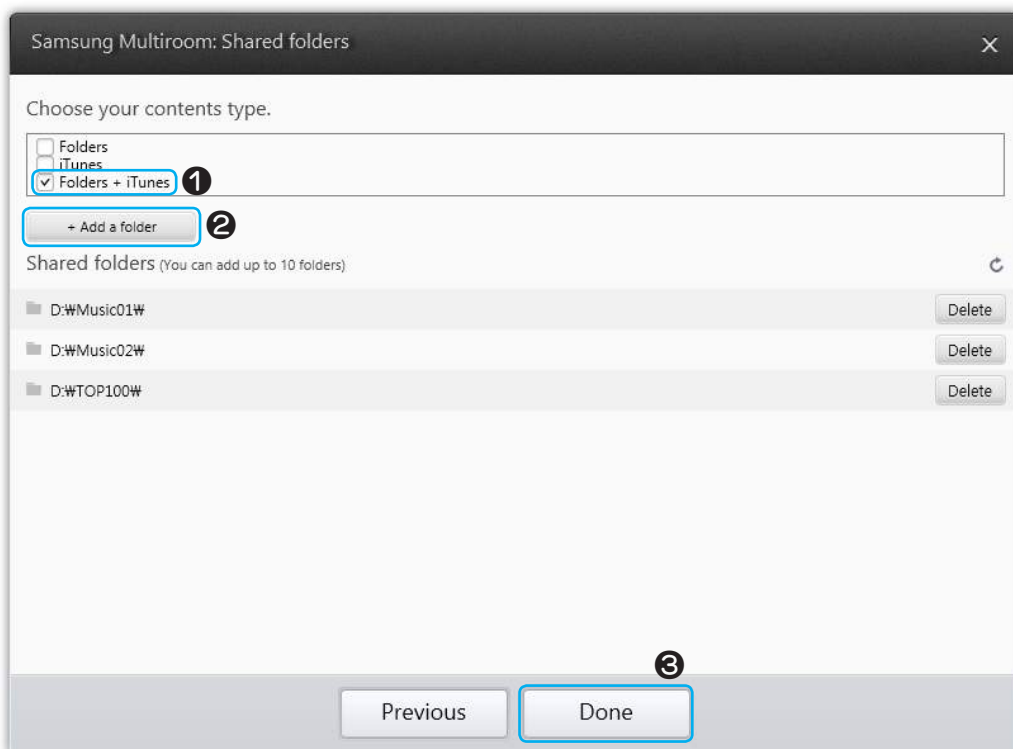

- Wybierz typ zawartości i dodaj wybrany folder do listy udostępnionych folderów. Pamiętaj, aby po udostępnieniu folderów nacisnąć przycisk **Done**.



- W urządzeniu mobilnym wybierz aplikację **Samsung Multiroom**.
- Wybierz żądany komputer w aplikacji **Samsung Multiroom**. Zostaną wyświetlone udostępnione foldery i pliki zapisane w komputerze. (Więcej informacji znajduje się na stronie 32–33). [Kliknij tutaj.](#)



UWAGA

- ✓ Pamiętaj, aby po dodaniu lub zmianie zawartości udostępnionych folderów nacisnąć przycisk . Jeśli przycisk  nie zostanie naciśnięty, pliki udostępnione przez komputer mogą nie być widoczne w aplikacji **Samsung Multiroom**.

Rozwiązywanie problemów

Przed zgłoszeniem się do serwisu należy sprawdzić poniższe informacje.

Problem	Sprawdź	Rozwiązanie
Urządzenie się nie włącza.	<ul style="list-style-type: none"> • Czy przewód zasilania jest podłączony do gniazdka elektrycznego? 	<ul style="list-style-type: none"> • Podłącz przewód zasilania do gniazdka elektrycznego.
Koncentrator i urządzenie nie są połączone.	<ul style="list-style-type: none"> • Jeśli koncentrator jest podłączony do zasilania, czy wskaźniki z przodu koncentratora sygnalizują poprawną pracę? • Czy przewód sieci LAN jest poprawnie podłączony do routera bezprzewodowego i koncentratora? • Upewnij się, że wskaźnik diodowy z przodu urządzenia zmienia kolor z czerwonego na niebieski. 	<ul style="list-style-type: none"> • Zresetuj koncentrator. (Szczegółowe informacje zawiera instrukcja obsługi koncentratora). Odłącz koncentrator i podłącz go ponownie. Sprawdź, czy wskaźnik połączenia z przodu koncentratora miga. • Zresetuj urządzenie (patrz strona 5). Kliknij tutaj. Odłącz urządzenie i podłącz je ponownie. Sprawdź, czy wskaźnik LED z przodu urządzenia miga.
Funkcja nie działa, gdy naciskany jest dany przycisk.	<ul style="list-style-type: none"> • Czy w powietrzu są obecne ładunki elektrostatyczne? 	<ul style="list-style-type: none"> • Odłącz przewód zasilania i podłącz ponownie.
Brak dźwięku.	<ul style="list-style-type: none"> • Czy głośność ustawiona jest na minimalną? 	<ul style="list-style-type: none"> • Podłącz urządzenie w sposób prawidłowy. • Wyreguluj głośność.
Uruchomienie funkcji SoundShare (łączenie z telewizorem) nie powiodło się.	<ul style="list-style-type: none"> • Czy telewizor obsługuje funkcję TV SoundConnect? • Czy dany telewizor posiada najnowszą wersję oprogramowania sprzętowego? • Czy w trakcie połączenia wyświetlany jest błąd? 	<ul style="list-style-type: none"> • Funkcja TV SoundConnect jest obsługiwana przez niektóre telewizory Samsung wprowadzone na rynek po 2012 roku. Sprawdź, czy dany telewizor obsługuje funkcję TV SoundConnect. • Potwierdź wybór ustawienia Wi dla opcji SoundConnect telewizora w menu telewizora. • Zaktualizuj oprogramowanie sprzętowe telewizora do najnowszej wersji. • Skontaktuj się z centrum obsługi klienta firmy Samsung. • Naciśnij przycisk  Źródło i przytrzymaj przez ponad 5 sekund, aby zresetować funkcję TV SoundConnect i podłączyć nowy telewizor.

Problem	Sprawdź	Rozwiązanie
<p>Koncentrator nie działa poprawnie</p>	<ul style="list-style-type: none"> • Czy koncentrator jest podłączony do zasilania? • Czy przewód sieci LAN jest poprawnie podłączony do rutera bezprzewodowego i koncentratora? • Jeśli koncentrator jest podłączony do zasilania, czy wskaźniki z przodu koncentratora sygnalizują poprawną pracę? 	<ul style="list-style-type: none"> • Podłącz koncentrator. • Podłącz przewód sieci LAN do gniazda ETHERNET SWITCH z tyłu koncentratora oraz do rutera bezprzewodowego. • Zresetuj koncentrator. (Szczegółowe informacje zawiera instrukcja obsługi koncentratora). • Jeżeli występują problemy z połączeniem koncentratora i tego urządzenia, spróbuj umieścić urządzenie bliżej rutera bezprzewodowego lub koncentratora.
<p>Urządzenie nie działa poprawnie</p>	<ul style="list-style-type: none"> • Czy urządzenie jest podłączone do zasilania? • Czy wskaźnik diodowy z przodu urządzenia świeci się na czerwono przez 5 minut po włączeniu? 	<ul style="list-style-type: none"> • Podłącz urządzenie. • Sprawdź, czy używany ruter Wi-Fi ma certyfikat Wi-Fi. • Odłącz urządzenie od zasilania, podłącz ponownie, a następnie połącz ponownie z routerem. • Zresetuj urządzenie (patrz strona 5). Kliknij tutaj. • W przypadku używania wraz z koncentratorem <ul style="list-style-type: none"> - Upewnij się, że urządzenie mobilne i koncentrator są podłączone do tej samej sieci Wi-Fi. - Upewnij się, że wskaźnik diodowy koncentratora sygnalizuje poprawną pracę. (Patrz strona 16, punkt 3.) Kliknij tutaj. - Jeśli problem nie ustępuje, zresetuj koncentrator. (Szczegółowe informacje zawiera instrukcja obsługi koncentratora). - Odłącz koncentrator od zasilania i podłącz ponownie. Następnie odłącz i ponownie podłącz urządzenie. - Jeżeli występują problemy z połączeniem koncentratora i tego urządzenia, spróbuj umieścić urządzenie bliżej rutera bezprzewodowego lub koncentratora.

Problem	Sprawdź	Rozwiązanie
Nie można grupować urządzeń.	<ul style="list-style-type: none"> • Czy urządzenie jest połączone z siecią za pomocą Wi-Fi? 	<ul style="list-style-type: none"> • Jeśli urządzenie jest połączone z siecią za pomocą funkcji Bluetooth lub TV SoundConnect, korzystanie z funkcji grupowania urządzeń jest niemożliwe.
Aplikacja nie działa poprawnie	<ul style="list-style-type: none"> • Czy przy otwieraniu aplikacji wyświetlany jest błąd? 	<ul style="list-style-type: none"> • Upewnij się, że urządzenie mobilne jest kompatybilne z aplikacją. (Patrz strona 65) Kliknij tutaj. • Upewnij się, że wersja aplikacji jest najnowsza. • Upewnij się, że wskaźnik diodowy z przodu urządzenia zmienia kolor z czerwonego na niebieski. • W przypadku używania wraz z koncentratorem <ul style="list-style-type: none"> - Upewnij się, że koncentrator i urządzenie mobilne są połączone z tym samym ruterem. - Upewnij się, że wskaźnik diodowy koncentratora sygnalizuje poprawną pracę. (Patrz strona 16, punkt 3.) Kliknij tutaj. - Jeżeli występują problemy z połączeniem koncentratora i tego urządzenia, spróbuj umieścić urządzenie bliżej routera bezprzewodowego lub koncentratora.



UWAGA

- ✓ Jeśli problem nie ustępuje, skontaktuj się z centrum obsługi klienta, aby uzyskać rozwiązanie.

Informacja o licencji Open Source

- Aby uzyskać więcej informacji o oprogramowaniu Open Source użytym w tym produkcie, odwiedź stronę: <http://opensource.samsung.com>

Licencje

- Oprogramowanie Spotify podlega licencjom stron trzecich, które można znaleźć tutaj: www.spotify.com/connect/third-party/licenses.
- Więcej informacji na temat usługi Spotify Connect można znaleźć na stronie www.spotify.com/connect.





Dane techniczne

- WAM7500/WAM7501

Ogólne	Waga	3,4 kg
	Wymiary	181 (szer.) x 181 (wys.) x 422 (głęb.) mm
	Zakres temperatur pracy	Od +5°C do +35°C
	Zakres wilgotności pracy	Od 10% do 75%
Sieć	Sieć bezprzewodowa LAN	Wbudowana
	Zabezpieczenia	WEP (OTWARTE/UDOSTĘPNIANE)
		WPA-PSK (TKIP/AES)
		WPA2-PSK (TKIP/AES)
	Całkowity pobór mocy w trybie gotowości (W) (gdy wszystkie porty sieciowe są włączone)	2,2 W
Naciskaj przycisk  Czuwanie z przodu urządzenia przez 5 sekund, co spowoduje wyłączenie połączenia Wi-Fi i Bluetooth, a następnie zasilania.		



- WAM6500/WAM6501

Ogólne	Wymagania zasilania	DC24V  2.5A
	Waga	1,8 kg
	Wymiary	157 (szer.) x 157 (wys.) x 232 (głęb.) mm
	Zakres temperatur pracy	Od +5°C do +35°C
	Zakres wilgotności pracy	Od 10% do 75%
Sieć	Sieć bezprzewodowa LAN	Wbudowana
	Zabezpieczenia	WEP (OTWARTE/UDOSTĘPNIANE)
		WPA-PSK (TKIP/AES)
		WPA2-PSK (TKIP/AES)
	Całkowity pobór mocy w trybie gotowości (W) (gdy wszystkie porty sieciowe są włączone)	4,3 W
Gdy urządzenie jest włączone, naciskaj przycisk  POWER z tyłu urządzenia przez 2 sekundy, co spowoduje wyłączenie połączenia Wi-Fi i Bluetooth, a następnie zasilania.		

- Nie są obsługiwane prędkości sieci równe lub niższe niż 10 Mb/s.
- Konstrukcja oraz dane techniczne urządzenia mogą ulec zmianie bez uprzedzenia.
- Informacje dotyczące zasilania oraz poboru mocy znajdują się w na etykiecie umieszczonej na urządzeniu.
- Na spodzie urządzenia znajdują się ważne informacje dotyczące bezpieczeństwa.
- Wagę i wymiary podano w przybliżeniu.
- W niniejszej instrukcji opisano urządzenie z systemem operacyjnym Android lub iOS.
- Ekran aplikacji działa w oparciu o system operacyjny Android i może się zmienić po aktualizacji wersji oprogramowania..
- Aby uzyskać więcej informacji na temat użytkowania urządzenia, odwiedź witrynę internetową www.samsung.com.

- Istnieje możliwość nałożenia opłaty administracyjnej w przypadku gdy:
 - (a) zostanie wezwany technik, a w urządzeniu nie zostanie stwierdzona żadna wada (tj. w przypadku, gdy użytkownik nie przeczytał niniejszej instrukcji)
 - (b) urządzenie zostanie przyniesione do punktu napraw, a w urządzeniu nie zostanie stwierdzona żadna wada (tj. w przypadku, gdy użytkownik nie przeczytał niniejszej instrukcji).
- Użytkownik zostanie poinformowany o wysokości takiej opłaty administracyjnej przed wykonaniem jakiegokolwiek naprawy lub wizytą technika na miejscu.

Oświadczenia o przestrzeganiu przepisów

	<p>UWAGA</p> <p>RYZIKO PORAŻENIA PRĄDEM ELEKTRYCZNYM. NIE OTWIERAĆ</p>	
<p>Symbol błyskawicy w trójkącie ostrzega przed napięciem o niebezpiecznej wysokości wewnątrz urządzenia.</p>	<p>UWAGA: ABY ZMNIĘJSZYĆ RYZYKO PORAŻENIA PRĄDEM ELEKTRYCZNYM, NIE NALEŻY ZDEJMOWAĆ OSŁONY (ANI CZĘŚCI TYLNEJ). CZĘŚCI WEWNĘTRZNE NIE SĄ PRZEZNACZONE DO NAPRAWY PRZEZ UŻYTKOWNIKA. W TYM CELU NALEŻY ZWRÓCIĆ SIĘ DO WYKWALIFIKOWANEGO PERSONELU PUNKTU SERWISOWEGO</p>	<p>Wykrzyknik w trójkącie informuje o ważnych instrukcjach dotyczących urządzenia.</p>

Ostrzeżenie

- Aby zmniejszyć ryzyko wystąpienia pożaru lub porażenia prądem elektrycznym, nie należy wystawiać tego urządzenia na deszcz lub wilgoć.
- Nie należy wystawiać tego urządzenia na kapiącą wodę ani chlapanie. Na urządzeniu nie wolno także stawiać żadnych przedmiotów wypełnionych płynami, takich jak wazon.
- Aby całkowicie wyłączyć urządzenie, należy wyciągnąć wtyczkę z gniazda sieciowego. Należy także zapewnić łatwy dostęp do wtyczki w dowolnej chwili.

UWAGA

ABY UNIKNĄĆ PORAŻENIA ELEKTRYCZNEGO, NALEŻY PRAWIDŁOWO PODŁĄCZYĆ URZĄDZENIE DO GNIAZDKA ELEKTRYCZNEGO.

- Urządzenie to powinno być stale podłączone do wyjścia prądu przemiennego z ochronnym połączeniem uziemienia.
- Aby odłączyć urządzenie z sieci, należy wyciągnąć wtyczkę z gniazda sieciowego, dlatego wtyczka sieciowa powinna być zawsze dostępna.

UWAGA

- Nie należy wystawiać tego urządzenia na kapiącą wodę ani chlapanie. Na urządzeniu nie wolno także stawiać żadnych przedmiotów wypełnionych płynami, takich jak wazon.
- Aby całkowicie wyłączyć urządzenie, należy wyciągnąć wtyczkę z gniazda sieciowego. Należy także zapewnić łatwy dostęp do wtyczki w dowolnej chwili.

■ Podłączanie wtyczki głównego źródła zasilania (dotyczy tylko Wielkiej Brytanii)

WAŻNE

Przewód sieciowy tego urządzenia jest dołączony razem z wtyczką zalewaną zawierającą bezpiecznik. Wartość znamionowa bezpiecznika wskazana jest na spodzie (po stronie bolców) wtyczki. W przypadku konieczności wymiany należy użyć bezpiecznika zatwierdzonego dla BS1362 o tej samej wartości znamionowej. Nigdy nie należy używać wtyczki z nieosłoniętym bezpiecznikiem. Jeśli osłona umożliwia zdejmowanie i konieczna jest jej wymiana, nowa osłona musi być takiego samego koloru jak bezpiecznik znajdujący się we wtyczce. Zapasowe osłony są dostępne u sprzedawcy. Jeśli zamocowana wtyczka nie jest odpowiednia dla punktów zasilania w domu lub przewód nie jest wystarczająco długi, aby osiągnąć punktu zasilania, należy użyć odpowiedniego przedłużacza z atestem bezpieczeństwa lub skontaktować się ze sprzedawcą w celu uzyskania pomocy. Jednak, jeśli jedynym rozwiązaniem jest odcięcie wtyczki, należy usunąć bezpiecznik, a następnie wyrzucić wtyczkę zgodnie z zasadami bezpieczeństwa. Nie podłączać wtyczki do gniazda sieciowego, jeśli istnieje ryzyko porażenia prądem elektrycznym w wyniku kontaktu z miękkim, nieosłoniętym przewodem. Nigdy nie należy wkładać nieosłoniętych przewodów bezpośrednio do gniazda sieciowego. Należy zawsze używać wtyczki i bezpiecznika.

WAŻNE

Przewody w kablu zasilającym są oznaczone kolorami zgodnie z następującym kodem: NIEBIESKI = ZERO, BRAŹOWY = NAPIĘCIE. Ponieważ kolory te mogą nie być zgodne z oznaczeniami na stykach w danej wtyczce, należy postępować w następujący sposób: Przewód NIEBIESKI należy podłączyć do styku oznaczonego literą N lub kolorem NIEBIESKIM bądź CZARNYM. Przewód BRAŹOWY należy podłączyć do styku oznaczonego literą L lub kolorem BRAŹOWYM bądź CZERWONYM.

OSTRZEŻENIE: NIE NALEŻY PODŁĄCZAĆ ŻADNEGO PRZEWODU DO TERMINAŁA UZIEMIAJĄCEGO OZNACZONEGO LITERĄ E LUB SYMBOLEM UZIEMIENIA \equiv , CZY TEŻ KOLOREM ZIEŁONYM LUB ZIEŁONO-ŻÓŁTYM.

■ Ważne instrukcje dotyczące bezpieczeństwa

Przed rozpoczęciem użytkowania urządzenia należy uważnie przeczytać instrukcję obsługi. Należy przestrzegać wszystkich instrukcji bezpieczeństwa podanych poniżej. Należy zachować instrukcję do wykorzystania w przyszłości.

- 1 Należy przeczytać poniższe instrukcje.
- 2 Należy zachować poniższe instrukcje.
- 3 Postępować zgodnie z ostrzeżeniami.
- 4 Postępować zgodnie ze wszystkimi instrukcjami.
- 5 Nie używać tego urządzenia w pobliżu wody.
- 6 Do czyszczenia urządzenia używać wyłącznie suchej szmatki.
- 7 Nie blokować żadnych otworów wentylacyjnych. Instalować urządzenie zgodnie z instrukcjami producenta.

- 8 Nie instalować produktu w pobliżu źródeł ciepła, takich jak: grzejniki, kraty wentylacyjne, kuchenki ani innych urządzeń (także odbiorników AV) wytwarzających ciepło.
- 9 Nie obchodzić zabezpieczeń wtyczek polaryzowanych lub z uziemieniem. Wtyczka polaryzowana posiada dwa bolce, z których jeden jest szerszy od drugiego. Wtyczka z uziemieniem posiada dwa bolce i trzeci wtyk uziemiający. Szeroki bolec lub trzeci wtyk uziemiający służą zapewnieniu bezpieczeństwa. Jeśli dołączona do zestawu wtyczka nie pasuje do danego gniazdka, należy wezwać elektryka w celu wymiany przestarzałego gniazdka.
- 10 Zabezpieczyć przewód zasilający przed nadeptaniem lub ściśnięciem, zwłaszcza w pobliżu wtyczek, gniazdek elektrycznych oraz w miejscu wyjścia przewodu z urządzenia.
- 11 Używać wyłącznie dodatków/akcesoriów zalecanych przez producenta.
- 12 Używać urządzenia wyłącznie umieszczonego na wózku, stojaku, statywie, wsporniku, lub na stole zalecanym przez producenta lub sprzedawanym łącznie z urządzeniem. W przypadku użycia wózka zachować ostrożność podczas przemieszczania wózka z urządzeniem, aby uniknąć obrażeń spowodowanych potknięciem.
- 13 Podczas burz z wyładowaniami atmosferycznymi lub w przypadku nieużywania go przez dłuższy czas należy odłączyć urządzenie z zasilania.
- 14 W celu serwisowania urządzenia należy zwrócić się do wykwalifikowanego personelu punktu serwisowego. Serwisowanie jest konieczne, jeśli urządzenie zostało w jakikolwiek sposób uszkodzone, np. jeśli został uszkodzony przewód zasilający lub wtyczka, na urządzenie został rozlany płyn lub spadły na niego przedmioty, urządzenie zostało wystawione na deszcz lub wilgoć, nie działa normalnie, czy też zostało upuszczone.



Ostrzeżenia dotyczące bezpieczeństwa

Ostrzeżenia dotyczące kabla zasilania

- Nie należy powodować przeciążenia gniazdek sieciowych lub przedłużaczy.
 - Może to doprowadzić do przegrzania się urządzenia lub pożaru.
- Przewodu zasilającego nie należy podłączać ani odłączać mokrymi rękoma.
- Nie należy umieszczać urządzenia w pobliżu urządzeń wytwarzających ciepło.
- Aby wyczyścić bolce wtyczki, należy odłączyć wtyczkę od gniazdka ściennego i wytrzeć bolce wyłącznie za pomocą suchej ściereczki.
- Nie zginać kabla zasilającego ani nie ciągnąć za niego.
- Nie wolno umieszczać na kablu zasilającym ciężkich przedmiotów.
- Nie podłączać kabla zasilającego do obluzowanego lub uszkodzonego gniazdka.
- Wsunąć do końca wtyczkę kabla zasilającego do gniazdka, aby dokładnie ją podłączyć.
 - Jeśli połączenie nie jest stałe, występuje ryzyko pożaru.

■ Zasady bezpieczeństwa podczas montażu

- Nie instalować produktu w pobliżu urządzeń lub przedmiotów wytwarzających ciepło lub ogień (świec, spirali odstraszających komary, grzejników itp). Nie instalować w miejscach narażonych na bezpośrednie działanie promieni słonecznych.
- Na czas przenoszenia wyłączyć zasilanie i odłączyć wszystkie kable (w tym kabel zasilania) od urządzenia.
 - Uszkodzony kabel zasilania może spowodować pożar i porażenie prądem.
- Instalowanie urządzenia w otoczeniu o wysokiej temperaturze, wilgotności, zapyłonym lub o bardzo niskiej temperaturze może doprowadzić do problemów z jakością lub spowodować nieprawidłowe działanie urządzenia. Przed instalacją urządzenia w otoczeniu wykraczającym poza normę należy skontaktować się z centrum serwisowym firmy Samsung, aby uzyskać dodatkowe informacje.
- Umieszczając urządzenie na półce, szafce lub biurku należy upewnić się, że górny panel skierowany jest do góry.
- Nie umieszczać urządzenia na niestabilnej powierzchni (np. na chwiejnej półce, przechylonym biurku itp.).
 - Upuszczenie urządzenia może spowodować nieprawidłowe jego działanie i stanowi ryzyko obrażeń. Silne wibracje lub uderzenie mogą spowodować nieprawidłowe działanie urządzenia i zagrożenie pożarem.
- Urządzenie należy instalować zachowując wokół niego odpowiednią ilość miejsca umożliwiającą przepływ powietrza.
 - Należy pozostawić przynajmniej 10 cm z tyłu urządzenia i ponad 5 cm z boków.
- Plastikowe materiały opakowaniowe należy przechowywać z dala od dzieci.
 - Zabawa plastikowymi materiałami opakowaniowymi może doprowadzić do uduszenia.

■ Ostrzeżenia dotyczące użytkowania

- Używanie urządzenia przez dłuższy czas przy dużej głośności może poważnie uszkodzić słuch.
 - Wystawienie na dźwięk o natężeniu przekraczającym 85 dB przez dłuższy czas może mieć negatywny wpływ na słuch. Im głośniejszy dźwięk, tym poważniejsze może być uszkodzenie słuchu. Natężenie dźwięku w przypadku normalnej rozmowy to od 50 do 60 dB, a hałas ruchu ulicznego to ok. 80 dB.
- Wewnątrz urządzenia napięcie ma niebezpieczną wysokość. Nie należy dokonywać samodzielnych prób demontażu, naprawy ani modyfikacji urządzenia.
 - Jeśli urządzenie wymaga naprawy, należy skontaktować się z centrum serwisowym firmy Samsung.
- Nie umieszczać żadnych pojemników z płynami na urządzeniu (np. wazonów, napojów, kosmetyków, środków chemicznych itp.). Do urządzenia (np. przez otwory wentylacyjne, porty wejścia/wyjścia itp.) nie mogą dostać się żadne metalowe przedmioty (np. monety, spinki do włosów itp.) ani materiały łatwopalne (np. papier, zapalki itp.).
 - Jeśli do urządzenia dostanie się szkodliwy materiał lub płyn, należy natychmiast je wyłączyć, odłączyć wtyczkę od gniazdka, a następnie skontaktować się z centrum serwisowym firmy Samsung.

- Nie wolno upuszczać urządzenia. W przypadku uszkodzenia mechanicznego należy odłączyć zasilanie i skontaktować się z centrum serwisowym firmy Samsung.
 - Istnieje ryzyko wystąpienia pożaru lub porażenia prądem.
- Nie trzymać ani nie ciągnąć urządzenia za kabel zasilania ani kabel sygnałowy.
 - Uszkodzony kabel może spowodować nieprawidłowe działanie urządzenia, pożar i niesie ze sobą ryzyko porażenia prądem.
- Nie używać ani nie przechowywać łatwopalnych materiałów w pobliżu urządzenia.
- Jeśli urządzenie emituje nietypowy dźwięk lub czuć zapach spalenizny i widać dym, należy natychmiast odłączyć kabel zasilania i skontaktować się z centrum serwisowym firmy Samsung.
- Jeśli czuć gaz, należy natychmiast wywietrzyć pomieszczenie. Nie dotykać wtyczki zasilania urządzenia. Nie włączać ani nie wyłączać urządzenia.
- Nie uderzać ani nie poddawać urządzenia nagłym uderzeniom. Nie przekłuwać urządzenia ostrym przedmiotem.
- To urządzenie można przenosić i używać w pomieszczeniach.
- Urządzenie nie jest odporne na wodę i kurz.
- Urządzenie należy przenosić zachowując ostrożność, aby nie doprowadzić do jego upuszczenia i uszkodzenia.

Ostrzeżenia dotyczące czyszczenia

- Nigdy nie używać alkoholu, rozpuszczalników, wosków, benzenu, rozcieńczalników, odświeżaczy powietrza ani smarów do czyszczenia urządzenia, nie wolno także rozpylać środków owadobójczych na urządzenie.
 - Zastosowanie powyższych substancji może doprowadzić do odbarwienia zewnętrznej powłoki, pęknięć lub łuszczenia się albo usunięcia etykiet z urządzenia.
- Aby wyczyścić urządzenie, należy odłączyć kabel zasilania, następnie wytrzeć urządzenie czystą, suchą, miękką ściereczką (z mikrofibry, bawełny).
 - Unikać gromadzenia się kurzu na urządzeniu. Kurz może doprowadzić do zarysowania powierzchni.

Dodatkowe informacje

Informacje o połączeniu sieciowym

- W zależności od zastosowanego routera bezprzewodowego niektóre operacje sieciowe mogą przebiegać inaczej.
- Aby uzyskać szczegółowe informacje na temat połączenia z siecią za pomocą routera bezprzewodowego albo modemu, zapoznaj się z dokumentacją routera lub modemu.
- Wybierz kanał bezprzewodowy, który nie jest obecnie używany. Jeśli wybrany kanał jest używany przez inne pobliskie urządzenie komunikacyjne, zakłócenia radiowe mogą spowodować błąd komunikacji.

- Zgodnie z nowymi specyfikacjami certyfikacji Wi-Fi koncentrator nie obsługuje kodowania zabezpieczającego WEP, TKIP ani TKIP-AES (WPS2 mieszane) w sieciach działających w trybie 802.11n.
- Ze względu na swój charakter, bezprzewodowa sieć LAN może powodować zakłócenia, w zależności od warunków roboczych (wydajności routera bezprzewodowego, odległości, przeszkód, zakłóceń z innych urządzeń bezprzewodowych itp.).
- Kodowanie WEP nie działa z opcją WPS (PBC) / WPS (PIN).

Zgodne urządzenia

- Urządzenia przenośne: system Android 2.3.3 (Gingerbread) lub nowszy, system iOS (6.0) lub nowszy



UWAGI

- ✓ Niektóre urządzenia mogą nie być zgodne z tym urządzeniem.
- ✓ Uwaga: urządzenia ze starszymi wersjami systemu mogą nie być obsługiwane.

Prawa autorskie

© 2015 Samsung Electronics Co.,Ltd.

Wszelkie prawa zastrzeżone. Zabrania się powielania lub kopiowania niniejszej instrukcji obsługi w całości lub w częściach bez uzyskania pisemnej zgody Samsung Electronics Co., Ltd.

- Niniejszym firma Samsung Electronics, oświadcza, że to urządzenie jest zgodne z zasadniczymi wymaganiami oraz pozostałymi stosownymi postanowieniami Dyrektywy 1999/5/WE.



Oryginalna Deklaracja zgodności jest dostępna w witrynie <http://www.samsung.com>, przejdź do Wsparcie > Przeszukaj wsparcie dotyczące produktu i wprowadź nazwę modelu.

To urządzenie można używać we wszystkich krajach UE. Urządzenie to można używać tylko w pomieszczeniach.

Kontakt do SAMSUNG

Jeśli masz pytania dotyczące produktów marki Samsung, zapraszamy do kontaktu z naszą infolinią.

Country		Contact Centre ☎	Web Site
North America	U.S.A	1-800-SAMSUNG (726-7864)	www.samsung.com/us/support
	CANADA	1-800-SAMSUNG (726-7864)	www.samsung.com/ca/support (English) www.samsung.com/ca_fr/support (French)
Latin America	MEXICO	01-800-SAMSUNG (726-7864)	www.samsung.com/mx/support
	BRAZIL	0800-124-421 (Demais cidades e regiões) 4004-0000 (Capitais e grandes centros)	www.samsung.com/br/support
	COSTA RICA	0-800-507-7267 00-800-1-SAMSUNG (726-7864)	www.samsung.com/latin/support (Spanish) www.samsung.com/latin_en/support (English)
	DOMINICAN REPUBLIC	1-800-751-2676	www.samsung.com/latin/support (Spanish) www.samsung.com/latin_en/support (English)
	ECUADOR	1-800-10-7267 1-800-SAMSUNG (72-6786)	www.samsung.com/latin/support (Spanish) www.samsung.com/latin_en/support (English)
	EL SALVADOR	800-6225 800-0726-7864	www.samsung.com/latin/support (Spanish) www.samsung.com/latin_en/support (English)
	GUATEMALA	1-800-299-0013 1-800-299-0033	www.samsung.com/latin/support (Spanish) www.samsung.com/latin_en/support (English)
	HONDURAS	800-2791-9267 800-2791-9111	www.samsung.com/latin/support (Spanish) www.samsung.com/latin_en/support (English)
	JAMAICA	1-800-234-7267 1-800-SAMSUNG (726-7864)	www.samsung.com/latin_en/support (English)
	NICARAGUA	001-800-5077267	www.samsung.com/latin/support (Spanish) www.samsung.com/latin_en/support (English)
	PANAMA	800-7267 800-0101	www.samsung.com/latin/support (Spanish) www.samsung.com/latin_en/support (English)
	PUERTO RICO	1-800-682-3180	www.samsung.com/latin/support (Spanish) www.samsung.com/latin_en/support (English)
	TRINIDAD & TOBAGO	1-800-SAMSUNG(726-7864)	www.samsung.com/latin/support (Spanish) www.samsung.com/latin_en/support (English)
	VENEZUELA	0-800-SAMSUNG (726-7864)	www.samsung.com/ve/support
	COLOMBIA	Bogotá 600 12 72 Gratis desde cualquier parte del país 01 8000 112 112	www.samsung.com/co/support
	CHILE	800-SAMSUNG(726-7864)	www.samsung.com/cl/support
	BOLIVIA	800-10-7260	www.samsung.com/cl/support
	PERU	0800-777-08	www.samsung.com/pe/support
	ARGENTINE	0800-555-SAMSUNG (0800-555-7267)	www.samsung.com/ar/support
URUGUAY	000-405-437-33	www.samsung.com/latin/support (Spanish) www.samsung.com/latin_en/support (English)	
PARAGUAY	009-800-542-0001	www.samsung.com/latin/support (Spanish) www.samsung.com/latin_en/support (English)	
Europe	UK	0330 SAMSUNG (7267864)	www.samsung.com/uk/support
	EIRE	0818 717100	www.samsung.com/ie/support
	GERMANY	0180 6 SAMSUNG bzw. 0180 6 7267864* (*0,20 €/Anruf aus dem dt. Festnetz, aus dem Mobilfunk max. 0,60 €/Anruf)	www.samsung.com/de/support
	FRANCE	01 48 63 00 00	www.samsung.com/fr/support
	ITALIA	800-SAMSUNG (800.7267864)	www.samsung.com/it/support
	SPAIN	0034902172678	www.samsung.com/es/support
	PORTUGAL	808 20 7267	www.samsung.com/pt/support

Country	Contact Centre ☎	Web Site	
Europe	LUXEMBURG	261 03 710	www.samsung.com/support
	NETHERLANDS	0900-SAMSUNG (0900-7267864) (€ 0,10/Min)	www.samsung.com/nl/support
	BELGIUM	02-201-24-18	www.samsung.com/be/support (Dutch) www.samsung.com/be_fr/support (French)
	NORWAY	815 56480	www.samsung.com/no/support
	DENMARK	70 70 19 70	www.samsung.com/dk/support
	FINLAND	030-6227 515	www.samsung.com/fi/support
	SWEDEN	0771 726 7864 (0771-SAMSUNG)	www.samsung.com/se/support
	POLAND	801-172-678* lub +48 22 607-93-33 * * (koszt połączenia według taryfy operatora)	www.samsung.com/pl/support
	HUNGARY	0680SAMSUNG (0680-726-786) 0680PREMIUM (0680-773-648)	www.samsung.com/hu/support
	SLOVAKIA	0800 - SAMSUNG (0800-726 786)	www.samsung.com/sk/support
	AUSTRIA	0800-SAMSUNG (0800-7267864) [Only for Premium HA] 0800-366661 [Only for Dealers] 0810-112233	www.samsung.com/at/support
	SWITZERLAND	0800 726 78 64 (0800-SAMSUNG)	www.samsung.com/ch/support (German) www.samsung.com/ch_fr/support (French)
	CZECH	800 - SAMSUNG (800-726786)	www.samsung.com/cz/support
	CROATIA	072 726 786	www.samsung.com/hr/support
	BOSNIA	055 233 999	www.samsung.com/support
	MONTENEGRO	020 405 888	www.samsung.com/support
	SLOVENIA	080 697 267 (brezplačna številka) 090 726 786 (0,39 EUR/min) klicni center vam je na voljo od ponedeljka do petka od 9. do 18. ure.	www.samsung.com/si
	SERBIA	011 321 6899	www.samsung.com/rs/support
	BULGARIA	800 111 31, Безплатна телефонна линия	www.samsung.com/bg/support
	ROMANIA	08008 726 78 64 (08008 SAMSUNG) Apel GRATUIT	www.samsung.com/ro/support
CYPRUS	8009 4000 only from landline, toll free		
GREECE	80111-SAMSUNG (80111 726 7864) only from land line	www.samsung.com/gr/support	
LITHUANIA	8-800-77777	www.samsung.com/lt/support	
LATVIA	8000-7267	www.samsung.com/lv/support	
ESTONIA	800-7267	www.samsung.com/ee/support	
CIS	RUSSIA	8-800-555-55-55 (VIP care 8-800-555-55-88)	www.samsung.com/ru/support
	BELARUS	810-800-500-55-500	www.samsung.com/support
	GEORGIA	0-800-555-555	www.samsung.com/support
	ARMENIA	0-800-05-555	www.samsung.com/support
	AZERBAIJAN	0-88-555-55-55	www.samsung.com/support
	KAZAKHSTAN	8-10-800-500-55-500 (GSM: 7799, VIP care 7700)	www.samsung.com/support
	UZBEKISTAN	8-10-800-500-55-500 (GSM: 7799)	www.samsung.com/support
	KYRGYZSTAN	00-800-500-55-500	www.samsung.com/kz_ru/support
	TAJIKISTAN	8-10-800-500-55-500	www.samsung.com/support
	MONGOLIA	+7-495-363-17-00	www.samsung.com/support
	UKRAINE	0-800-502-000	www.samsung.com/ua/support (Ukrainian) www.samsung.com/ua_ru/support (Russian)
	MOLDOVA	0-800-614-40	www.samsung.com/support
China	CHINA	400-810-5858	www.samsung.com/cn/support
	HONG KONG	(852) 3698 4698	www.samsung.com/hk/support (Chinese) www.samsung.com/hk_en/support (English)
	MACAU	0800 333	www.samsung.com/support

Country	Contact Centre 📞	Web Site	
S.E.A	SINGAPORE	1800-SAMSUNG(726-7864)	www.samsung.com/sg/support
	AUSTRALIA	1300 362 603	www.samsung.com/au/support
	NEW ZEALAND	0800 726 786	www.samsung.com/nz/support
	VIETNAM	1800 588 889	www.samsung.com/vn/support
	THAILAND	0-2689-3232, 1800-29-3232	www.samsung.com/th/support
	MYANMAR	+95-01-2399-888	www.samsung.com/support
	MALAYSIA	1800-88-9999 603-77137477 (Overseas contact)	www.samsung.com/my/support
	INDONESIA	021-56997777 08001128888	www.samsung.com/id/support
	PHILIPPINES	1-800-10-7267864 [PLDT] 02-4222111 [Other landline]	www.samsung.com/ph/support
	TAIWAN	0800-329999	www.samsung.com/tw/support
	JAPAN	0120-363-905	www.samsung.com/jp/support
S.W.A	INDIA	1800 3000 8282 - Toll Free 1800 266 8282 - Toll Free	www.samsung.com/in/support
	BANGLADESH	09612300300	www.samsung.com/in/support
	SRI LANKA	94117540540	www.samsung.com/support
MENA	EGYPT	08000-7267864 16580	www.samsung.com/eg/support
	ALGERIA	021 36 11 00	www.samsung.com/n_africa/support
	IRAN	021-8255 [CE]	www.samsung.com/iran/support
	SAUDI ARABIA	8002474357	www.samsung.com/sa/support www.samsung.com/sa_en/support (English)
	PAKISTAN	0800-Samsung (72678)	www.samsung.com/pk/support
	TUNISIA	80-1000-12	www.samsung.com/n_africa/support
	U.A.E	800-SAMSUNG (800 - 726 7864)	www.samsung.com/ae/support (English) www.samsung.com/ae_ar/support (Arabic)
	OMAN	800-SAMSUNG (800 - 726 7864)	
	KUWAIT	183-CALL (183-2255)	
	BAHRAIN	8000-GSAM (8000-4726)	
	QATAR	800-CALL (800-2255)	www.samsung.com/tr/support
	TURKEY	444 77 11	
	JORDAN	0800-22273 06 5777444	www.samsung.com/Levant/support (English)
	SYRIA	18252273	www.samsung.com/Levant/support (English)
MOROCCO	080 100 22 55	www.samsung.com/n_africa/support	
Africa	SOUTH AFRICA	0860 SAMSUNG (726 7864)	www.samsung.com/support
	BOTSWANA	8007260000	
	NAMIBIA	08 197 267 864	
	ZAMBIA	0211 350370	
	MAURITIUS	23052574020	
	REUNION	262508869	
	MOZAMBIQUE	847267864 / 827267864	
	NIGERIA	0800-726-7864	www.samsung.com/africa_en/support
	Ghana	0800-10077 0302-200077	
	Cote D'Ivoire	8000 0077	www.samsung.com/africa_fr/support
	SENEGAL	800-00-0077	
	CAMEROON	7095-0077	www.samsung.com/support
	KENYA	0800 545 545	
	UGANDA	0800 300 300	
	TANZANIA	0800 755 755 / 0685 889 900	
	RWANDA	9999	
BURUNDI	200		
DRC	499999		
SUDAN	1969		



Prawidłowe usuwanie produktu (zużyty sprzęt elektryczny i elektroniczny)

To oznaczenie umieszczone na produkcie, akcesoriach lub dokumentacji oznacza, że po zakończeniu eksploatacji nie należy tego produktu ani jego akcesoriów (np. ładowarki, zestawu słuchawkowego, przewodu USB) wyrzucać wraz ze zwykłymi odpadami gospodarstwa domowego. Aby uniknąć szkodliwego wpływu na środowisko naturalne i zdrowie ludzi wskutek niekontrolowanego usuwania odpadów, prosimy o oddzielenie tych przedmiotów od odpadów innego typu oraz o odpowiedzialny recykling i praktykowanie ponownego wykorzystania materiałów.

W celu uzyskania informacji na temat miejsca i sposobu bezpiecznego dla środowiska recyklingu tych przedmiotów, użytkownicy w gospodarstwach domowych powinni skontaktować się z punktem sprzedaży detalicznej, w którym dokonali zakupu produktu, lub z organem władz lokalnych.

Użytkownicy w firmach powinni skontaktować się ze swoim dostawcą i sprawdzić warunki umowy zakupu. Produktu ani jego akcesoriów nie należy usuwać razem z innymi odpadami komercyjnymi.